



**otto ist hilfsbereit und engagiert otto
ist aktiv otto berät und unterstützt**

Wegweiser für Senior*innen und Menschen mit Behinderungen
Informationen und Rat bei sozialen Fragen, Pflegebedürftigkeit und Behinderung



Praxis für Ergotherapie * Heilpädagogik * Handtherapie



- * Hausbesuche
- * Hilfsmittelanpassung
- * Umfeldberatung
- * Alltagsstraining
- * Hirnleistungsstraining
- * Wahrnehmungsstörungen
- * Verbesserung von Grob- und Feinmotorik
- * Schmerztherapie

Christin Niemetz

Praxisinhaberin
(staatl. anerkannte Ergotherapeutin,
B. A. Heilpädagogin und
anerkannte Handtherapeutin)

Hegelstraße 17
39104 Magdeburg
Telefon 0391 24305614
Handy 0174 9609566
E-Mail: info@thergo.de
Web: www.thergo.de

Termine nach Vereinbarung

Eine Praxis mit Kopf, Herz & Hand!

Für Kinder, Jugendliche, Erwachsene und Senioren



Wohnen und Pflegen Magdeburg gGmbH



Pflegeeinrichtung Haus Lerchenwuhne



Einrichtungsleiterin:
Anja Arnold
Othrichstraße 30 c | 39128 Magdeburg
Telefon 0391 28041200 | Telefax 0391 28041201

Pflegeeinrichtung Haus Olvenstedt



Einrichtungsleiterin:
Nancy Zimzik
J.-Göderitz-Straße 83 | 39130 Magdeburg
Telefon 0391 28041300 | Telefax 0391 28041301

Pflegeeinrichtung Haus Budenberg



Einrichtungsleiterin:
Stefanie Stahl
Budenbergstraße 9 | 39104 Magdeburg
Telefon 0391 28041600 | Telefax 0391 28041601

Haus Reform



Einrichtungsleiterin:
Stefanie Stahl
Juri-Gagarin-Straße 25 | 39118 Magdeburg
Telefon 0391 28041900 | Telefax 0391 28041901

Haus Salbke



Einrichtungsleiterin:
Yvonne Reese
Gabelsberger Straße 1 | 39122 Magdeburg
Telefon 0391 289251000 | Telefax 0391 289251009

Pflegeeinrichtung Haus Heideweg



Einrichtungsleiter:
Ingolf Ulbrich
Heideweg 41 | 39126 Magdeburg
Telefon 0391 28041400 | Telefax 0391 28041401

Pflegeeinrichtung Haus Peter Zincke



Einrichtungsleiterin:
Jeanette Nötzold
Hesekielstraße 7 a | 39112 Magdeburg
Telefon 0391 28041500 | Telefax 0391 28041501

Pflegeeinrichtung Haus Mechthild



Einrichtungsleiter:
Lucas Finke
Mechthildstraße 27 | 39128 Magdeburg
Telefon 0391 28041800 | Telefax 0391 28041801

WuP mobil



Pflegedienstleiterin:
Laureen Ebert
Heideweg 47 | 39126 Magdeburg
Telefon 0391 53854800 | Telefax 0391 53854801

Geschäftsleitung:

Leipziger Straße 43 • 39120 Magdeburg

Telefon 0391 28041100

Telefax 0391 28041101

info@wup-magdeburg.de

www.wup-magdeburg.de



■ Grußwort des Oberbürgermeisters

Liebe Leser*innen,

ich freue mich, Ihnen die nunmehr 6. überarbeitete Neuauflage des „Wegweisers für Senior*innen und Menschen mit Behinderungen“ präsentieren zu können. Als lebenswerte Stadt für alle Generationen verfügt die Landeshauptstadt Magdeburg über ein breitgefächertes Beratungs-, Informations- und Hilfsangebot.

Bei Pflegebedürftigkeit oder bei Behinderung sehen sich Betroffene, deren Familien bzw. Personen aus dem näheren sozialen Umfeld oftmals vor große Herausforderungen gestellt. Dabei ist zunächst der Bedarf an Orientierung durch Information und Beratung sehr groß. Menschen jeden Alters können betroffen sein, ebenso wie die Gründe für Hilfe und Unterstützung vielfältiger nicht sein können. Vieles muss dann neu geregelt und organisiert werden, ob die häusliche Pflege bei Krankheit oder die Neuorganisation und Bewältigung des Alltags aufgrund von plötzlichen Veränderungen der persönlichen Lebensumstände. In Magdeburg finden Hilfesuchende und deren Angehörige ein dichtes Netz von Angeboten und Ansprechpartner*innen, die Betroffenen in dieser Situation beratend und begleitend zur Seite stehen können.

Aber auch generelle Fragen rund ums Älterwerden, die oftmals auch eng verbunden sind mit finanziellen Aspekten und dem Wunsch nach einer aktiven Gestaltung der neuen Lebensphase, werden in dieser Broschüre aufgegriffen.



Oberbürgermeister Dr. Lutz Trümper, © Viktoria Kühne

Mit einem Überblick über die bestehenden Angebote in Magdeburg soll Ihnen der Wegweiser Orientierungshilfe bei der Lebensplanung und zugleich Ratgeber bei der Alltagsbewältigung trotz Einschränkungen sein. Das Angebotsspektrum reicht von reinen Informations- und Beratungsangeboten im Wohnumfeld, Möglichkeiten zur Begegnung, Serviceangeboten in der eigenen Häuslichkeit bis hin zu stationären Versorgungsangeboten bei Pflegebedürftigkeit. Die Publikation stellt darüber hinaus Möglichkeiten der Begegnung und der individuellen Freizeitgestaltung auch bei Einschränkungen vor.

Ich danke allen, die zur Finanzierung des neuen Wegweisers für Senior*innen und Menschen mit Behinderungen beigetragen haben, und wünsche der Neuauflage eine breite Resonanz.

Dr. Lutz Trümper
Oberbürgermeister

HÄUSLICHE KRANKENPFLEGE/HAUSNOTRUF/MED. VERSORGUNG/CAFE



SELBSTÄNDIG
JEDOCH nicht allein!

Gesellschaft für Hausnotruf mbH
Sachsen-Anhalt
Maxim-Gorki-Straße 14 · 39108 Magdeburg

24-Stunden-Servicetelefon
0391 7331330
Abrechnung mit allen Pflegekassen und privat

Telefon 0391 7331330 · Telefax 0391 7333309
E-Mail: info@hausnotruf-zentrale.de
www.hausnotruf-zentrale.de

GEMEINSCHAFTSPRAXIS FÜR



RADIOLOGIE UND NUKLEARMEDIZIN
IM ULRICHSHAUS

Anmeldung	0391 53577-60
Röntgen	0391 53577-60
Röntgen-Tiefen-Schmerztherapie	0391 53577-78
Mammographie, Sonographie	0391 53577-670
CT (Computertomographie)	0391 53577-75
MRT (Kernspintomographie)	0391 53577-70
NUK (Szintigraphie)	0391 53577-80
Telefax	0391 53577-69

Ulrichplatz 2 – 39104 Magdeburg
www.radiologie-ulrichshaus.de

Dr. med. Elayan
Facharzt für Radiologie

Dr. med. Ammari
Facharzt für Nuklearmedizin
und Diagnostische Radiologie

Dr. med. Hundeshagen
Fachärztin für Nuklearmedizin

Dr. med. Heinrichs
Facharzt für Diagnostische
Radiologie/Kinderradiologie

Dr. med. Effenberger
Facharzt für Diagnostische
Radiologie

Dr. med. Zirke
Fachärztin für Radiologische Diagnostik

Dr. med. Sonnenberg
Fachärztin für Radiologie

Zertifiziert nach DIN ISO 9001:2008

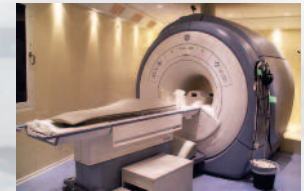

Kaffeehaus Köhler
Konditorei · Confiserie

geschmackvoll heiraten und genießen

Leiterstraße 3
39104 Magdeburg
Telefon 0391 5355987

www.kaffeehaus-koehler.de

DER FEINSCHMECKER
HEISSEN · ERBEN · TRINKEN · LEBEN

Auszeichnung des Feinschmeckers 2018:
Unser Café gehört zu den besten in Deutschland.



HOWIS-HKP
HÄUSLICHE KRANKENPFLEGE

Pflegen – Betreuen – Beraten

📍 Dr.-Grosz-Straße 1
39126 Magdeburg

🌐 www.howis-hkp.de
✉ info@howis-hkp.de

Büro
☎ **0391 28887062**

Mobil
📞 **0171 7863521**



■ Grußwort des Oberbürgermeisters	S. 1
Inhaltsverzeichnis	S. 3 – 7
Inserentenverzeichnis	S. 9 – 11
Impressum	S. 11
Wichtige Rufnummern/Weiterführende Informationen	S. 12
Erklärung der Piktogramme	S. 12
■ Information und Beratung	
Wichtige Ansprechpartner*innen	S. 13
• Landeshauptstadt Magdeburg Bürgerberatung/Beschwerdemanagement	S. 13
• Behindertenbeauftragte	S. 13
• Seniorenbeirat/Seniorenbeauftragter	S. 14
• Koordinierungsstelle für die Belange älterer Menschen	S. 14
• Integrationsbeirat/Integrationsbeauftragter	S. 14
Beratungsangebote der Landeshauptstadt Magdeburg	S. 16
• Sozial- und Wohnungsamt	S. 16
• Beratung zu Leistungsangelegenheiten	S. 16 – 17
• Zentrales Informationsbüro Pflege	S. 17 – 19
• Soziale Beratung – Sozialer Dienst für Erwachsene	S. 19 – 20
• Beratung bei Miet- und Energieschulden	S. 20 – 21
• Örtliches Teilhabemanagement	S. 21
• Versicherungsamt und Leistungen nach dem gesetzlichen Beruflichen Rehabilitationsgesetz	S. 21
• Angebote des Gesundheits- und Veterinäramtes	S. 22
• Beratung für chronisch kranke, krebserkrankte und behinderte Menschen, Gesundheitsförderung	S. 22
• Sozialpsychiatrischer Dienst	S. 22 – 23
• Familieninformationsbüro	S. 23
• Bürgerbüros	S. 23 – 24
Vorsorge	S. 24
• Betreuungsbehörde (→ Vorsorgevollmacht und Betreuungsverfügung)	S. 24 – 25
• Justizzentrum Magdeburg – Amtsgericht	S. 26
• Betreuungsvereine	S. 26
• Patientenverfügung	S. 26
Sozialverbände	S. 27
Sicherheit und Hilfsangebote bei Gewalt	S. 27
• Notrufe und Adressen	S. 27
• Regionalbereichsbeamt*innen	S. 28
• Seniorensicherheitsberatung	S. 28 – 29
Weitere Beratungsstellen	S. 29 – 30

WOHNEN IM ALTER



MWG MWG-WOHNUMGENOSSENSCHAFT eG
MAGDEBURG

Servicewohnen

Barrierefreies Wohnen mit Extras

Mehr Infos unter: www.MWG-Wohnen.de/servicewohnen

Ihre Vorteile

- ★ Unterstützung durch eine Hausdame der Volkssolidarität
- ★ Angebote zu Bildungs- & Freizeitmöglichkeiten
- ★ vielfältige Service- und Dienstleistungsangebote
- ★ Hausmeisterservice und Treppenreinigung inkl.

Die MWG-Familie ist für Sie da

Die MWG-Wohnungsgenossenschaft eG Magdeburg wurde 1954 gegründet. Seitdem sorgt sie für eine lebendige Nachbarschaft. Neben dem barrierearmen Wohnraum für Ältere kombiniert das „Servicewohnen“-Modell eigenständiges Wohnen mit Service und Gemeinschaft vor Ort. Mehrere Objekte mit hervorragender Infrastruktur werden von erfahrenen Partnern betreut und bieten den Mietern einen besonderen Mehrwert mit vielfältigen Dienstleistungsangeboten, welche auch die häusliche Krankenpflege beinhalten kann.

Der gemeinschaftliche Gedanke und eine lebendige Nachbarschaft spielen eine ganz besondere Rolle. Das zeigt die MWG sowohl mit ihrer erweiterten Mitgliederbetreuung, die sich um die sozialen Belange kümmert, als auch mit dem 2010 gegründeten MWG-Nachbarschaftsverein e. V.

Durch den MWG-Nachbarschaftsverein e. V. mit seinen rund 400 Mitgliedern und vier MWG-Nachbarschaftstreffs in Nord, Mitte, Süd und West werden vielfältige Angebote für Jung und Alt gestaltet. Engagierte Menschen vereinen Generationen, bringen Menschen zusammen und bieten Möglichkeiten der Freizeitgestaltung. Spielenachmittage, Kreativkurse und Kochangebote gehören genauso dazu, wie Ausflüge, Vorträge und Smartphone-Anwendungstipps.



Jeder, der Interesse hat oder sich mit neuen Ideen freiwillig engagieren möchte, ist bei uns herzlich willkommen.

Rufen Sie uns einfach an unter der Telefonnummer 0391 5698555 oder informieren Sie sich auf unserer Internetseite: www.MWG-Nachbarn.de.

■ Ausgewählte Ansprechpartner*innen für Menschen mit Behinderungen

• Teilhabeberatung (EUTB)	S. 31
• Eingliederungshilfe für Kinder und Jugendliche sowie junge Volljährige mit einer (drohenden) seelischen Behinderung	S. 32
• Landesverwaltungsamt (→ Schwerbehindertenausweis)	S. 33
• Integrationsamt (→ Hilfen bei Berufsunfähigkeit)	S. 33 – 34
• Integrationsfachdienst Magdeburg/Stendal	S. 34
• Vereine und Beratungsstellen	S. 34 – 35
• Ausnahmegenehmigung für Behindertenparkplätze	S. 35
• Zugang zu behindertengerechten WC-Anlagen (EURO-Schlüssel)	S. 36
• Ausgewählte öffentliche behindertengerechte Toiletten (Zugang mit dem Euro-Schlüssel)	S. 36
• Werkstätten für Menschen mit Behinderungen	S. 36 – 37
• Frühförder- und Beratungsstellen	S. 37 – 38
• Familienentlastender Dienst	S. 38

■ Lebensunterhalt und finanzielle Hilfen

• Altersrente, Erwerbsunfähigkeitsrente, Witwenrente*Witwerrente	S. 39
• Blinden- und Gehörlosengeld	S. 39
• Leistungen des Sozial- und Wohnungsamtes	S. 40
• Grundsicherung im Alter und bei Erwerbsminderung	S. 40
• Eingliederungshilfe für Menschen mit Behinderungen	S. 40 – 41
• Hilfe zur Pflege	S. 41 – 42
• Wohnberechtigungsschein	S. 42
• Wohngeld	S. 43
• Bestattungskosten	S. 43 – 44
• Magdeburg Pass/Otto-City-Card	S. 44
• Befreiung vom Rundfunkbeitrag	S. 44

■ Aktiv im Alter und bei Behinderung

Begegnung	S. 46
• Alten- und Service-Zentren	S. 46 – 47
• Offene Treffs	S. 47 – 48
• Mehrgenerationenhäuser, Quartier- und Nachbarschaftstreffs	S. 49
• Begegnungsstätten für Menschen mit psychischen Erkrankungen	S. 50
• Vereine, Seniorenkreise und Selbsthilfegruppen	S. 50 – 51
Bürgerschaftliches Engagement	S. 51
• Freiwilligenagentur Magdeburg e. V.	S. 51
• Dialog der Generationen	S. 51 – 52

INHALTSVERZEICHNIS

• Arbeitskreis Senior*innen im Ehrenamt	S. 53
Präventions- und Gesundheitsangebote	S. 53
• Gesundheitskompetenz im Alter	S. 53 – 55
• Senioren-, Reha- und Behindertensport	S. 55 – 57
• Schwimmhallen und Freibäder	S. 58
Bildung	S. 59
• Städtische Volkshochschule Magdeburg	S. 59
• Stadtbibliothek	S. 59 – 60
• Weitere Einrichtungen der Erwachsenenbildung	S. 60 – 61
Kultur und Freizeit	S. 61
• Kultureinrichtungen	S. 61 – 64
• Theater	S. 64
• Museen	S. 64 – 68
• Kabarett	S. 68
• Weitere Einrichtungen und Ziele	S. 68 – 69
■ Wohnen im Alter und bei Behinderung	
• Wohnraumanpassung	S. 70
• Wann ist eine Wohnung barrierefrei?	S. 70
• Wohnraumberatungsstellen	S. 70
• Ausgewählte Vermieter*innen mit barrierefreien Wohnungen im Bestand	S. 71
Wohnangebote für Menschen mit Behinderung	S. 71
• Ambulant Betreutes Wohnen für Menschen mit Behinderung	S. 71 – 74
• Stationäre Wohnangebote für Menschen mit geistigen Beeinträchtigungen	S. 74
• Wohnangebote für Menschen mit psychischen Erkrankungen	S. 74
Wohnen mit Service für Senior*innen	S. 74 – 75
Pflege-Wohngemeinschaften	S. 77 – 78
■ Hilfen zu Hause & Serviceangebote	
• Serviceangebote & Hauswirtschaft	S. 79
• Besuchs- und Begleitdienste	S. 81
• Fahrdienste und Taxiunternehmen	S. 81 – 82
• Mobilitätshilfen	S. 82
• Hausnotruf	S. 83 – 84
• Mahlzeitendienste und Lieferdienste für Lebensmittel	S. 84 – 85

■ Angebote für Menschen mit Demenz und deren Angehörige

- Beratungsangebote S. 86
- Diagnostik S. 87
- Anerkannte niedrigschwellige Betreuungsangebote in Magdeburg S. 87
- Demenz-Wohngemeinschaften S. 87 – 88
- Tagespflege/-betreuung und Nachtpflege S. 88
- Stationäre Pflegeeinrichtungen für Menschen mit Demenz S. 88
- Selbsthilfegruppen für Betroffene und Angehörige S. 89 – 90
- Schulungen für pflegende Angehörige S. 90

■ Rund um das Thema Pflege

- Das Wichtigste in Kürze S. 91 – 92
- Beratungsstelle der Kommune: Zentrales Informationsbüro Pflege S. 93
- Pflege-Beratungstelefone und weitere Informationsportale S. 93
- Beratungsstellen im Rahmen der Vernetzten Pflegeberatung S. 93 – 95
- Netzwerk „Gute Pflege Magdeburg“ S. 95 – 96
- Ambulante Pflegedienste S. 97 – 102
- Anerkannte niedrigschwellige Betreuungsangebote in Magdeburg S. 103 – 104
- Pflege in Einrichtungen S. 105
- Tagespflege/-betreuung S. 105 – 107
- Kurzzeitpflege S. 107
- Stationäre Pflegeheime S. 109 – 114
- Hospizpflege S. 114 – 115
- Letzte-Hilfe-Kurse und Trauerbegleitung S. 114 – 115

■ Im Trauerfall

- Hilfreiche Hinweise S. 116
- Sterbeurkunde S. 116
- Friedhöfe S. 117
- Das Kommunikationszentrum auf dem Südfriedhof S. 117

Wir sortieren Ihre Medikamente!

Komfort und Sicherheit für Ihren Alltag mit unserem Verblisterungsservice

NEU: Verblisterung von Medikamenten für Ihren privaten Haushalt.

Sie haben Fragen? Rufen Sie uns an. **Telefon 0391 6116113**

Wir helfen gern. Kompetent, zuverlässig und schnell.

HERZ  **APOTHEKE REFORM**
Offiziell für Ihre Gesundheit

Gabriele Aydogan – Apothekerin mit Herz

Kosmos-Promenade 6 · 39118 Magdeburg · E-Mail: info@herz-apo-md.de · Öffnungszeiten: Montag – Freitag 8 – 18 Uhr, Samstag 8 – 12 Uhr

Wir holen Sie ab aus Sachsen, Sachsen-Anhalt, Thüringen, Brandenburg, Berlin und den östlichen Teilen Niedersachsens.

Senioren Individual
Reisen



- individuelle Abholung von zu Haus
- von der Ostsee bis Bayern, von Brandenburg bis ins Sauerland und Tschechien – Wir haben auch ein Reiseziel für Sie!
- Erholungs-, Gesundheits-, Single- und Last-Minute-Reisen
- auch für Gäste mit Rollator, Rollstuhl, Hund oder anderen Wünschen

Alle Reisen inklusive Hol- und Bringservice
mit modernen Kleinbussen ab der Wohnungstür!

Kataloganforderung telefonisch
unter 0391 4089249

www.senioren-individual-reisen.de



**APOTHEKEN
HOTLINE**



0800 0022833*

Arzneimittel und fachkundiger Rat rund um die Uhr
- Apothekennotdienste für Ihre Stadt im Internet unter www.apotheken.de
oder per Telefon überall in Deutschland kostenfrei* unter Tel. 0800-2282280.

* Für alle Anrufe, nicht nur aus dem deutschen Festnetz, sondern auch vom Mobiltelefon, für die Weiterleitung zur gewünschten Apotheke entstehen keine weiteren Kosten.

Ambulanter Pflegedienst/Häusliche Krankenpflege/ Tages- und Nachtpflege

Die Johanniter	
Regionalverband Magdeburg/Börde/Harz	U
Wohnen und Pflegen Magdeburg gemeinnützige GmbH	U
HOWIS-HKP GbR Häusliche Krankenpflege	S. 2
Pflegedienst Lebenszeit	S. 15
VdB-Stadtverband Magdeburg e. V.	S. 15
Hauskrankenpflege CHRISTIANA GmbH	S. 80
Amb. Krankenpflege und Seniorenbetreuung Susanne Klempert	S. 96
Caritas Sozialstation Magdeburg	S. 96
Kieztreff Tagespflege Stadtfeld GmbH	S. 108
Pfeiffersche Stiftungen	S. 120

Apotheken

Die Herz Apotheke Reform	S. 8
Nordpark Apotheke	S. 96
Sudenburger Apotheke	S. 96

Bestatter

Abendfriede Bestattungen	S. 118
Bestattungshaus Elbe	S. 118
Erstes Magdeburger Bestattungshaus	S. 118
Helmut Schmidt Bestattungen	S. 118
Solor-Bestattungen GbR	S. 118
Aue Bestattungen GmbH	S. 119

Café/Restaurant

Kaffeehaus Köhler GmbH Konditorei - Confiserie	S. 2
Restaurant „Ratsstuben“ & Rathaus-Café	S. 10

Dienstleistungen

Malteser Hilfsdienst e. V.	S. 10/80
MDCC Magdeburg-City-Com GmbH	S. 73
Lebensweise Magdeburg UG	S. 76

Einkaufen in Magdeburg

Allée-Center Magdeburg	U
FLORAPARK Magdeburg	S. 62
Radio Montag	S. 67

Ergotherapie

TherGo Ergotherapie, Heilpädagogik & Handtherapie	U/S. 45
--	---------

Fahrdienst

VdB-Stadtverband Magdeburg e.V.	S. 15
---------------------------------	-------

Freizeit/Reisen/Sport/Reha

VS-Reiseservice GmbH	U
Senioren-Individual-Reisen	S. 8
Pilates Haus und RehaZentrum	S. 10

Hausnotruf/Krankenfahrten

Die Johanniter	
Regionalverband Magdeburg/Börde/Harz	U
Gesellschaft für Hausnotruf mbH Sachsen-Anhalt	S. 2
Lebensweise Magdeburg UG	S. 76

Logopädie

Logopädie an der Elbe	S. 18
-----------------------	-------

Medizinische Versorgung

Gemeinschaftspraxis für Radiologie und Nuklearmedizin	S. 2
Pawlow-Ärztehaus GmbH & Co. KG	S. 45

Mobil im Alter

Autohaus Schulze GmbH Peugeot Vertragspartner	S. 65
---	-------

Orthopädie-Schuhtechnik

Orthopädie-Schuhtechnik OSM Ingo Schulze	S. 96
Schuhmacher Nord GmbH	S. 96

CAFÉ/SPORT/REHA/SENIORENRESIDENZEN/VEREINE/VERBÄNDE

Pilates Haus und RehaZentrum
Praxis für Ergo- und Physiotherapie

Pechauer Platz 12 b/c
39114 Magdeburg

Telefon 0391 55991018
E-Mail: info@reha-md.de

Weitere Angebote:

- **Präventionskurse (Pilates und Rückenschule)**
- **Pilates Studio mit Großgeräten**
- **Yogakurse**
- **Akrobatikkurse**
- **Wellnessangebote**

Informationen unter www.reha-md.de





Ergänzende unabhängige
Teilhaberberatung



Malteser
...weil Nähe zählt.





Kostenfreie Beratung für Menschen mit Behinderung, Angehörige und Interessierte

Kontakt:
Schönebecker Straße 82-84
39104 Magdeburg
☎ 0391 60 93 171
www.malteser-magdeburg.de

Gefördert durch:



aufgrund eines Beschlusses
des Deutschen Bundestages

Ein Zuhause ist mehr als ein Dach über dem Kopf.

- Hochmoderne Therapieräume
- Gemütliche Bewohnerzimmer
- Computerkabinett
- Wohlfühlangebote wie Friseur und Podologie
- Café „Unendlichkeit“
- Pflegeberatung
- Ausbildungseinrichtung

Seniorenresidenz
„Am Eiskellerplatz“

Halberstädter Straße 113 b
39112 Magdeburg
Telefon 0391 611135800
Telefax 0391 611135809
E-Mail: info@habilis.de
www.habilis.de



habilis-
gmbH



**Magdeburger
Krebsliga e.V.**

- Ambulante Krebsberatungsstelle
- Landesweite Selbsthilfeorganisation
- Selbsthilfegruppen





AUFFANGEN



BESCHÜTZEN



KRAFT GEBEN

- Soziale Beratung für Tumorpatienten und Angehörige
- Psychoonkologische Beratung
- Beratung und Unterstützung der Selbsthilfe

☎ **0391 6717394**
→ www.magdeburger-krebsliga.de

im Gebäude der Universitätsfrauenklinik, Gerhart-Hauptmann-Straße 35,
39108 Magdeburg, Mo. – Do. 09:00 – 15:00 Uhr sowie nach Vereinbarung

Restaurant „Ratsstuben“ & Rathaus-Café



Historisches Restaurant seit 1903 mit Blick auf den Goldenen Reiter, das Rathaus und den Alten Markt.

Hausgebackener Kuchen und Deutsche Küche
täglich ab 11:00 Uhr

Alter Markt 3, 39104 Magdeburg, Tel. 0391 5611937
E-Mail: information@rathauscafe-magdeburg.de

www.rathauscafe-magdeburg.de

Seniorenresidenzen/Pflegeheime

Wohnen und Pflegen Magdeburg gemeinnützige GmbH	U
habilis-gmbH Seniorenresidenz „Am Eiskellerplatz“	S. 10
Haus Hoheneck	
Seniorenpflegeheim Ebendorf GmbH	S. 108
Magdeburger Reha- und Pflegegesellschaft mbH	
Mehrgenerationen Pflegezentrum Sudenburg	S. 108
Vitanas Demenz Centrum Am Schleinufer	S. 108
Vitanas Senioren Centrum Elbblick	S. 108
Pro Seniore Residenz Hansa Park	S. 112
Senioren-Wohnpark Wolmirstedt	S. 112
Pfeiffersche Stiftungen	S. 120

Vereine/Verbände/Beratungsstellen

Die Johanniter	
Regionalverband Magdeburg/Börde/Harz	U
Magdeburger Krebsliga e. V.	S. 10
Malteser Hilfsdienst e. V.	S. 10/80
Kneipp-Verein Magdeburg e. V.	S. 52
Stiftung netzwerk leben	S. 52
DMB Deutscher Mieterbund - Mieterverein Magdeburg und Umgebung e. V.	S. 76
VBU Verein Barriereloses Umfeld e. V.	S. 80
Caritas Sozialstation Magdeburg	S. 96
Gesellschaft für Prävention im Alter (PIA) e. V.	S. 96

Wohnen im Alter

MWG-Wohnungsgenossenschaft e.G. Magdeburg	S. 4
Wohnungsbaugesellschaft Magdeburg mbH	S. 72
Lebensweise Magdeburg UG	S. 76

Impressum

Herausgeber: Landeshauptstadt Magdeburg
Sozial- und Wohnungsamt
Abteilung Soziale Arbeit
Wilhelm-Höpfner-Ring 4, 39116 Magdeburg

Gesamtherstellung: ehs-Verlags GmbH
Jahnring 29, 39104 Magdeburg, Tel. 0391 62584-0, Fax -19
info@ehs-verlag.de, www.ehs-verlag.de

Redaktion: Landeshauptstadt Magdeburg
Sozial- und Wohnungsamt
Wilhelm-Höpfner-Ring 4, 39116 Magdeburg

Titelfoto: © Salome - stock.adobe.com

Für weiterführende Informationen stehen Ihnen die Mitarbeiter*innen der Abteilung Soziale Arbeit zur Verfügung.

Copyright: Alle erstellten grafischen Arbeiten incl. der gestalteten Anzeigen dürfen nur mit vorheriger schriftlicher Genehmigung des Herausgebers für andere Zwecke jedweder Art benutzt werden. Die Weiterverwendung des Textmaterials zu jedem erdenklichen Zweck ist nur mit vorheriger Genehmigung des Herausgebers gestattet. Quellenangabe ist stets erforderlich. Sämtliche Daten, Termine und sonstige Angaben sind mit größtmöglicher Sorgfalt zusammengestellt, jedoch ohne Gewähr. 6. Auflage, Stand: 11/2020

Die interaktive Broschüre enthält sogenannte „externe Links“ (Verlinkungen), auf deren Inhalt der Herausgeber der Broschüre keinen Einfluss hat bzw. dafür keine Gewähr übernimmt. Für die Richtigkeit der bereitgestellten Informationen ist der jeweilige Anbieter der Verlinkung verantwortlich. Zum Zeitpunkt der Verlinkung waren keine Rechtsverstöße erkennbar. Bei Bekanntwerden einer solchen Rechtsverletzung wird der Link umgehend entfernt.

Hinweise: Dieser Wegweiser erhebt keinen Anspruch auf Vollständigkeit. Für die Richtigkeit der Angaben übernimmt die Redaktion keine Gewährleistung. Jede Haftung ist ausgeschlossen. Diese Broschüre ersetzt keine Rechtsberatung. Gesetze, Richtlinien sowie Ansprechpersonen können sich ändern. Beachten Sie bitte das Erscheinungsdatum.

Dieses Produkt finden Sie online unter:
https://www.regionalinfo.de/Senioren_MD_2021-22

Wichtige Rufnummern

Polizei-Notruf		110
Feuerwehr/Notarzt*Notärztin		112
Auskunft über den einheitlichen Behördenruf		115
Ärztlicher Bereitschaftsdienst der Kassenärztlichen Vereinigung:		116 117
Telefonseelsorge	evangelisch	0800 111 01 11
	katholisch	0800 111 02 22
Städtische Werke – Kundendienst (Mo. – Fr. 8 – 18 Uhr)		0800 079 67 96
Notfallnummern SWM (24-Std. erreichbar)	Strom	0391 587 21 21
	Erdgas	0391 587 24 24
	Wasser/Abwasser	0391 587 22 44
	Wärme	0391 587 27 27
Apotheken-Notdienstfinder (Festnetz kostenfrei)		0800 002 28 33
Auskunft Telekom		118 33

Weiterführende Informationen

Die Stadtverwaltung Magdeburg informiert ihre Einwohner*innen unter anderem mit städtischen Publikationen über eine Vielzahl von Themenbereichen. Zu den Publikationen der jüngsten Vergangenheit gehören zum Beispiel:

- Familienwegweiser
- Gesundheitswegweiser Magdeburg 2020
- Wegweiser Psychiatrie-Sucht Gerontopsychiatrie
- Magdeburg Kompass
- Friedhofswegweiser Magdeburg

Erklärung der Piktogramme



Zugänglich für Rollstuhlfahrer*innen, Eingänge ebenerdig, bis 6 % Steigung, Türbreite mindestens 90 cm



Eingeschränkt zugänglich für Rollstuhlfahrer*innen, Zugang möglich mit Hilfe; max. 1 Stufe zum Eingang, Türbreite mindestens 90 cm



Zugänglich für Gehbehinderte, bis zu 5 Stufen zum Eingang, Handlauf



Aufzug für Rollstuhlfahrer*innen geeignet, Bedienhöhe tiefer als 115 cm, Fahrstuhlür mindestens 90 cm breit



Rufanlage bzw. Klingel von Rollstuhlfahrer*innen erreichbar



Behindertengerechte Parkplätze



Behindertengerechte Toiletten

■ Wichtige Ansprechpartner*innen

Landeshauptstadt Magdeburg Bürgerberatung/Beschwerdemanagement

Die Bürgerberatung ist ein Service der Stadtverwaltung Magdeburg im Alten Rathaus für Magdeburger*innen und Besucher*innen. Die Bürgerberatung nimmt sich Ihrer Fragen und Sorgen, Hinweise und Beschwerden an und leitet diese – sofern keine sofortige Klärung möglich ist – an die zuständigen Fachämter weiter. Gern hilft sie Ratsuchenden bei den unterschiedlichsten Problemen, zeigt Lösungswege auf und vermittelt Kontakte und Termine innerhalb der Stadtverwaltung, aber auch zu anderen Institutionen, Einrichtungen, Organisationen, Vereinen und freien Trägern. Termine für die Bürgersprechstunde des Oberbürgermeisters erhalten Sie ebenfalls hier. Die Bürgerberatung führt keine Rechtsberatung durch.

Büro des Oberbürgermeisters

Alter Markt 6
Tel. 0391 540-2510
E-Mail: info@magdeburg.de
Internet: www.magdeburg.de

Sprechzeiten:

Dienstag: 09:00 – 12:00 Uhr



Behindertenbeauftragte

Die Behindertenbeauftragte berät und unterstützt die Stadtverwaltung in allen Fragen, die die Belange und Bedürfnisse von Menschen mit Behinderungen betreffen. Sie ist Ansprechpartnerin für Menschen mit Behinderungen, deren Angehörige sowie für Verbände, Vereine und Selbsthilfegruppen im Behindertenbereich. Sie vertritt die Interessen der Menschen mit Behinderungen gegenüber den politischen Gremien. Die Behindertenbeauftragte koordiniert die Arbeit der AG „Menschen mit Behinderungen“. Sie ist um die Verbesserung der Barrierefreiheit in der Stadt sowie den Erhalt einer verlässlichen sozialen Infrastruktur bemüht. Jährlich berichtet sie dem Oberbürgermeister und dem Stadtrat über die Lage der Menschen mit Behinderungen und ihre Tätigkeit.

Ansprechpartnerin: Frau Pasewald

Altes Rathaus
Zimmer 43
39090 Magdeburg
Tel. 0391 540-2342
Fax 0391 540-2491
E-Mail: behindert@magdeburg.de
Internet: www.magdeburg.de

Sprechzeiten:

nach Vereinbarung



INFORMATION UND BERATUNG

Seniorenbeirat/Seniorenbeauftragter

Der Seniorenbeirat ist ein vom Stadtrat berufenes Gremium der Landeshauptstadt Magdeburg. Er vertritt die Interessen der älteren Einwohner*innen unabhängig, parteipolitisch neutral, konfessionell ungebunden und ehrenamtlich. Der Seniorenbeirat besteht aus 13 berufenen älteren Einwohner*innen sowie aus entsandten Mitgliedern der Stadtratsfraktionen. Der Beirat tagt grundsätzlich öffentlich und bietet wöchentliche Sprechstunden an.

Vorsitzender/Seniorenbeauftragter: Herr Bartels
Altes Rathaus, Zimmer 45, 39090 Magdeburg
Tel. 0391 540-2383, Fax 0391 540-2786
E-Mail: seniorenbeirat@soz.magdeburg.de
Internet: www.magdeburg.de



Sprechzeit im Büro des Beirates:

Donnerstag: 10:00 – 12:00 Uhr und nach Vereinbarung

Telefonische Sprechstunde:

Dienstag: 16:00 – 18:00 Uhr unter 0151 47 58 71 22

Koordinierungsstelle für die Belange älterer Menschen

In der Koordinierungsstelle laufen die Geschäftsführung des Seniorenbeirates sowie der übergreifenden Arbeitsgruppe für die Belange älterer Menschen zusammen. Weiterhin erfolgt von dort die Koordinierung des Netzwerks „Gute Pflege“ Magdeburg.

Ansprechpartnerin: Frau Schüler
Landeshauptstadt Magdeburg
Dezernat für Soziales, Jugend und Gesundheit
Georg-Kaiser-Ring 3
39116 Magdeburg
Tel. 0391 540-6686
E-Mail: martina.schueler@stadt.magdeburg.de

Integrationsbeirat/ Integrationsbeauftragter

Der Beirat für Integration und Migration ist ein ehrenamtliches Gremium der Landeshauptstadt Magdeburg. Er nimmt unabhängig, parteipolitisch neutral und konfessionell ungebunden die Interessen aller in der Landeshauptstadt Magdeburg lebenden Migrant*innen wahr und hat u. a. die Aufgabe, das gegenseitige Verständnis im Zusammenleben von Einheimischen und Zugewanderten zu stärken und die gleichberechtigte Teilhabe aller Bevölkerungsgruppen am gesellschaftlichen Leben zu fördern.

Vorsitzender/Integrationsbeauftragter: Herr Blau
Altes Rathaus, Zimmer 44
39090 Magdeburg
Tel. 0391 540-2384, Fax 0391 540-3243
E-Mail: integrationsbeirat@stadt.magdeburg.de
Internet: www.otto-integriert.de





Pflegedienst Lebenszeit

Tel. 0391 2514365
Fax 0391 2514364

Anschrift:
Lübecker Straße 105
39124 Magdeburg



Fahrdienst Nordwind

Tel. 0391 2582248
Fax 0391 2514364

Besuchen Sie uns im Netz:
www.vdb-md.de



junge Tagespflege mal anders

Tel. 0163 7949519
Fax 0391 2514364

oder schreiben Sie eine Mail:
info@vdb-md.de

junge Tagespflege mal anders

Unser Motivationsbestreben richtet sich an Pflegebedürftige in der Altersstruktur zwischen 18 und 60 Jahren, die in der eigenen Häuslichkeit leben und tagsüber Betreuung, tagesstrukturierte Pflege und unterstützende Hilfe benötigen, sei es durch eine angeborene Erkrankung oder Beeinträchtigung, erworbene (Parkinson, Schlaganfall, MS) oder nach einem Unfall.



Die Ziele unserer jungen Tagespflege sind primär, die Fehlplatzierung der jungen Pflegebedürftigen in Alten- und Seniorenheimen (stationär) zu minimieren und eine Versorgungslücke zu schließen.

Weiterhin sind wir bestrebt, dadurch Familien und das Sozialumfeld zu optimieren und die ambulante Versorgung zu unterstützen. Zum anderen entlasten wir dadurch das pflegende Umfeld des Pflegebedürftigen und schaffen laut Pflegeleitbild eine individuelle Versorgungsstruktur zur Erhaltung, Stärkung oder Förderung der Humanressourcen und tragen zur Rehabilitation bei einzelnen Krankheitsbildern bei.

Unser ambulanter Pflegedienst Lebenszeit betreut Sie gern in Ihrer Häuslichkeit, geht individuell und einfühlsam auf die Bedürfnisse ein und steht Ihnen mit Rat und Tat rund um das Thema Pflege zur Verfügung.

Unsere Pflegekräfte werden regelmäßig weitergebildet, um eine kompetente und qualitativ hochwertige Pflege zu sichern.

Ebenfalls bieten wir die Pflegeberatung nach §7a an. Unsere Hauswirtschafterinnen kaufen für Sie ein und reinigen Ihre Wohnung oder Haus.

Der Fahrdienst Nordwind bringt Sie überall hin, holt Sie wieder ab und fährt Sie sicher nach Hause. Unsere Fahrzeuge sind behindertengerecht ausgestattet und werden regelmäßig auf Sicherheit überprüft. Für unsere Fahrgäste ist uns kein Weg zu weit! Ebenfalls sind Begleitpersonen, bis zu 5, kein Problem. Wir fahren Sie zu Dialysen, ambulanten Behandlungen, Ärzten oder auch privat zur Familie, zu Freunden oder zum Einkaufsbummel.

Die Kosten dafür übernehmen die Krankenkassen, Pflegekassen oder Sie selbst, preiswert, zuverlässig und kompetent.

Der VdB – Stadtverband Magdeburg e. V. wurde 1990 gegründet. Ziel war es, Menschen mit Beeinträchtigungen zusammenzuführen und in Krisensituationen schnelle Hilfe zu gewährleisten.

Der VdB ist gemeinnützig tätig.

■ Beratungsangebote der Landeshauptstadt Magdeburg

Sozial- und Wohnungsamt

Sie wissen nicht, wie Sie Ihren Lebensunterhalt sicherstellen können, woher das Geld für die Miete kommen soll? Sie erhalten Rente, aber die reicht nicht zum Leben? Sie befinden sich in einer schwierigen sozialen oder gesundheitlichen Lage, bei deren Bewältigung Sie finanzielle und/oder persönliche Hilfe benötigen? Dann können ggf. Leistungen des Sozial- und Wohnungsamtes dabei unterstützend zum Tragen kommen. Nutzen Sie für Auskünfte und Terminvereinbarungen die telefonische Beratungshotline sowie den persönlichen und umfassenden Beratungsservice vor Ort.

Sie erreichen das Sozial- und Wohnungsamt aktuell mit den Straßenbahnlinien 1 und 10 (Endstelle Kroatenerweg) und den Buslinien 53, 54, 55, 57, 58 und 61 (Haltestelle Braunlager Straße).

Sozial- und Wohnungsamt
Wilhelm-Höpfner-Ring 4
39116 Magdeburg
Fax 0391 540-3605
E-Mail: sozial-und-wohnungsamt@magdeburg.de



■ Beratung zu Leistungsangelegenheiten

Über die Beratungshotline:

0391 540-3670 und 0391 540-3671

- können Termine für die Vorsprachen im Beratungsservice und den Fachabteilungen vereinbart werden
- erfolgt die Vermittlung an die jeweiligen Fachabteilungen
- und können Auskünfte über die aktuellen Bearbeitungsstände gegeben bzw. an zuständige Mitarbeiter*innen vermittelt werden.

Die Beratungshotline berät unter anderem telefonisch zu folgenden Leistungen:

- Wohngeld als Miet- und Lastenzuschuss
- Hilfe zum Lebensunterhalt
- Grundsicherung im Alter und bei Erwerbsminderung
- Magdeburg-Pass und
- Rundfunkbeitrag-Härtefallprüfung

Sie erreichen die Hotline zu folgenden Zeiten:

Montag: 08:00 – 12:00 und 13:00 – 15:00 Uhr
Dienstag: 08:00 – 12:00 und 13:00 – 17:30 Uhr
Mittwoch: 08:00 – 12:00 und 13:00 – 15:00 Uhr
Donnerstag: 08:00 – 12:00 und 13:00 – 15:00 Uhr
Freitag: 08:00 – 12:00 Uhr

Ihr persönlicher Beratungsservice vor Ort

Der Beratungsservice hält für alle hilfesuchenden Bürger*innen der Landeshauptstadt Magdeburg eine qualifizierte sowie umfassende Erstberatung zum bestehenden Leistungsangebot des Sozial- und Wohnungsamtes bereit. Im Rahmen der Erstberatung werden zunächst ihre Leistungsansprüche geprüft. Danach erhalten Sie die entsprechenden Antragsformulare mit den dazugehörigen Anlagen und Merkblättern, um

Ihren Anspruch geltend zu machen. Nach Antragsabgabe erfolgt eine zeitnahe Weiterleitung sowie Bearbeitung der Antragsunterlagen.

Aktuelle Öffnungszeiten*:

Montag: 09:00 – 12:00 Uhr
 Dienstag: 09:00 – 12:00 und 14:00 – 17:30 Uhr
 Mittwoch: geschlossen
 Donnerstag: geschlossen
 Freitag: 09:00 – 12:00 Uhr

* Bitte beachten Sie eventuelle Änderungen aufgrund der Einschränkungen durch die Corona-Pandemie.

Der Beratungsservice berät Sie unter anderem zu folgenden Themen:

- Hilfe zum Lebensunterhalt
- Grundsicherung im Alter und bei Erwerbsminderung
- Wohngeld als Miet- und Lastenzuschuss
- Mietschulden
- Wohnberechtigungsschein
- Magdeburg-Pass
- Rundfunk-Härtefallregelung
- Hilfe zur Pflege
- Eingliederungshilfe (allgemein)
- Allgemeine soziale Beratung

Kontakt zum Beratungsservice (Leistungsbereich 1)

Ansprechpartnerin: Frau Hoffmann
 Wilhelm-Höpfner-Ring 4
 39116 Magdeburg
 Tel. 0391 540-3447
 E-Mail: sophie.hoffmann@soz.magdeburg.de

■ **Zentrales Informationsbüro Pflege**

Bei Eintritt einer Pflegesituation ist der Bedarf an Informationen groß und die Betroffenen sind mit der Organisation konkreter Hilfe häufig überfordert. Bei andauernder, langfristiger Pflegebedürftigkeit findet die Pflege häufig in einem Spannungsfeld zwischen aufopfernder Fürsorge und Versorgung der Pflegenden bei kontinuierlicher Be- und Überlastung statt. Die Anlaufstelle im Sozial- und Wohnungsamt berät zu lokalen Hilfsangeboten und Unterstützungsmöglichkeiten.

Landeshauptstadt Magdeburg Sozial- und Wohnungsamt

Wilhelm-Höpfner-Ring 3
 39116 Magdeburg



Pflegeberatung

Tel. 0391 540-2430
 E-Mail: sozial-und-wohnungsamt@magdeburg.de

Bratung zur Demenz

Tel. 0391 540-3431
 E-Mail: sozial-und-wohnungsamt@magdeburg.de

Selbsthilfe für Pflegebedürftige und deren Angehörige

Tel. 0391 540-24 31
 E-Mail: sozial-und-wohnungsamt@magdeburg.de

Hinweis: Beratung rund um das Thema Pflege, Wohnen, Alltagshilfen und Demenz erhalten Sie an zahlreichen Stellen in Magdeburg. Welche Anlaufstelle dabei für Sie die Richtige ist, richtet sich u. a. auch nach den



LOGOPÄDIE AN DER ELBE

Mein Leistungsspektrum umfasst:

- Beratung und Behandlung von Fütterstörungen im Säuglings- und Kleinkindalter sowie kindliche Schluckstörungen
- Behandlung kindlicher Sprach- und Sprechstörungen
- Behandlung bei neurologischen Erkrankungen und nach operativen Eingriffen (z. B. Schluckstörungen, nach Schlaganfall, Demenz, Parkinson)

Praxis Weidenstraße

Weidenstraße 6
39114 Magdeburg

Telefon 0391 55991887
Mobil 0176 77100690

info@elbe-logopaedie.de

Praxis Brückstraße

Brückstraße 5
39114 Magdeburg

Telefon 0391 83710489
Mobil 0176 20804534

petter@elbe-logopaedie.de

www.elbe-logopaedie.de



Logopädie an der Elbe

Die Praxis „Logopädie an der Elbe“ in Magdeburg behandelt Patienten aller Altersgruppen, welche mit dem Schlucken, der Stimme, dem Sprechen und/oder der Sprache Schwierigkeiten haben. Die staatlich anerkannte Logopädin Frau Petter arbeitet hauptsächlich mit Kindern, um deren Spracherwerb zu unterstützen sowie den Lauterwerb zu erarbeiten. Dabei zieht sie Inhalte aus der Sensorischen Integration und dem Heidelberger Elternteraining heran. Diese sollen die Sprachförderung gezielt unterstützen und auch den Eltern Rahmenpunkte geben, worauf es im Alltag ankommt. Die ausgebildete Logopädin und Fachtherapeutin für Neurologie und Praxisinhaberin Frau Claudia Heidrich hat ihren Arbeitsschwerpunkt im neurologischen Bereich. Sie kümmert sich überwiegend um Patienten, die einen Schlaganfall erlitten haben, von einer fortschreitenden neurologischen Erkrankung betroffen sind oder mit einer Trachealkanüle versorgt werden. Ziel ist hier, den Betroffenen das Essen, Trinken und Sprechen zu ermöglichen. Schluckstörungen und Trachealkanülenmanagement sind dabei Arbeitsinhalte sowie ein regelmäßiger Austausch mit deren Pflegekräften und Angehörigen. Fütterstörungen im Säuglings- und Kleinkindalter sowie kindliche Schluckstörungen sind ebenfalls Frau Heidrichs Arbeitsfeld. Für die Praxen ist neben der Arbeit mit dem Patienten auch die Eltern- und Angehörigenarbeit sowie der interdisziplinäre Austausch mit Ärzten, Therapeuten anderer Berufsgruppen essentiell.

Frau Heidrich gründete im Juni 2017 die Praxis „Logopädie an der Elbe“ in der Weidenstraße 6 auf dem Werder. Im Oktober 2018 kam die Zweigstelle in der Brückstraße 5 in Brückfeld hinzu. Besonderheit in der Brückstraße ist neben den zwei Therapiezimmern noch ein weiterer Bewegungsraum, in dem vorrangig noch ganzheitlicher gearbeitet werden kann. Seit Januar verstärkt die Kollegin Frau Bever das Team bis vorerst Oktober 2020.

Praxis Weidenstraße
Weidenstraße 6
39114 Magdeburg

Telefon 0391 55991887
Mobil 0176 77100690

info@elbe-logopaedie.de
www.elbe-logopaedie.de

Praxis Brückstraße
Brückstraße 5
39114 Magdeburg

Telefon 0391 83710489
Mobil 0176 20804534

petter@elbe-logopaedie.de
www.elbe-logopaedie.de



LOGOPÄDIE
AN DER ELBE

zu klärenden Fragen. Nachstehend finden Sie eine Aufzählung, an wen Sie sich wenden können. Die Kontaktdaten der jeweiligen Ansprechpartner*innen können Sie der Broschüre entnehmen:

- Ihre Pflegekasse bzw. die Anlaufstellen der Vernetzten Pflegeberatung
- Zentrales Informationsbüro Pflege
- Sozialer Dienst des Sozial- und Wohnungsamtes
- Alten- und Service-Zentren
- Pflegedienste und andere Dienstleister*innen
- Wohnberatungsstellen

■ Soziale Beratung – Sozialer Dienst für Erwachsene

Die Mitarbeiter*innen des Sozialen Dienstes für Erwachsene bieten folgende sozialpädagogischen Einzelfallhilfen für Personen ab dem 18. Lebensjahr an:

- Sozialpädagogische Begleitung in schwierigen Lebenssituationen
- Beratung bei wirtschaftlichen Schwierigkeiten, bei Schulden, Pflege- und Altersangelegenheiten, Suchtverhalten, psychosozialen Problemen (Einsamkeit), Bedrohung von Wohnungslosigkeit, Betreuungsangelegenheiten
- Ggf. Vermittlung an bzw. Einbezug von spezialisierten Fachdiensten (Schuldnerberatung, Suchtberatung, Sozialpsychiatrischer Dienst u. a.)
- Beratung bei Angelegenheiten mit Ämtern, Behörden, Gerichten und anderen Institutionen
- Hilfe bei Antragstellungen vieler Art (Pflegeversicherung, Hilfe zur Pflege, Grundsicherung, Wohngeld, GEZ-Befreiung, Zuzahlungsbefreiungen, MD-Pass, Schwerbehindertenausweis, Rente usw.)

Die Beratung erfolgt kostenlos, vertraulich und ggf. anonym. Der Soziale Dienst führt auch Hausbesuche durch, wenn Sie nicht mehr mobil sind.

Sprechzeiten:

Montag: 09:00 – 12:00 Uhr
 Dienstag: 09:00 – 12:00 und 14:00 – 17:30 Uhr
 Freitag: 09:00 – 12:00 Uhr

Abteilung Soziale Arbeit

Ansprechpartnerin: Frau Jacob
 Wilhelm-Höpfner-Ring 4
 39116 Magdeburg
 E-Mail: sozial-und-wohnungsamt@magdeburg.de
 Tel. 0391 540-2447
 Fax 0391 540-3470



Im Sozialen Dienst für Erwachsene sind die Zuständigkeiten nach Sozialregionen aufgeteilt.

Region I - Nord

Barleber See, Gewerbegebiet Nord, Großer Silberberg, Industriehafen, Kannenstieg, Neustädter Feld, Neue Neustadt, Neustädter See, Rothensee, Sülzgrund

Sitz: Lübecker Straße 32, 39106 Magdeburg

- Frau Schlegel, Tel. 0391 540-6124
- Frau Velten, Tel. 0391 540-6126



INFORMATION UND BERATUNG

Region II - Mitte/West

Alt Olvenstedt, Alte Neustadt, Altstadt, Berliner Chaussee, Brückfeld, Cracau, Diesdorf, Herrenkrug, Neu Olvenstedt, Nordwest, Pechau, Prester, Randau-Calenberge, Stadtfeld West, Werder, Zipkeleben

Sitz: Julius-Bremer-Str. 8 – 10, 39104 Magdeburg

- Frau Söllner-Bzdok, Tel. 0391 540-2601
- Frau Thiele, Tel. 0391 540-2615
- Frau Szymanski-Matthies, Tel. 0391 540-2448
- Frau Hecht, Tel. 0391 540-3445



Region III - Süd

Lemsdorf, Ottersleben, Stadtfeld Ost, Sudenburg

Sitz: Wilhelm-Höpfner-Ring 4, 39116 Magdeburg

- Frau Schulz, Tel. 0391 540-3403
- Frau Nieber, Tel. 0391 540-3414



Region IV - Südost

Beyendorf-Sohlen, Beyendorfer Grund, Buckau, Fermersleben, Hopfengarten, Leipziger Straße, Reform, Salbke, Westerhüsen

Sitz: B.-Brecht-Str. 5, 39120 Magdeburg, (Seiteneing. Kita)

- Frau Volkmar, Tel. 0391 540-3848
- Frau Doll, Tel. 0391 540-3847



Offenes Beratungsangebot des Sozial- und Wohnungsamtes für Alle

Das Sozial- und Wohnungsamt Magdeburg bietet über seinen Sozialen Dienst für Erwachsene ein zusätzliches und offenes Serviceangebot an. Hier können Bürger*innen anrufen, wenn es um allgemeine soziale Fragen geht oder Probleme, die zunächst sortiert werden müssen, um die richtige Hilfe zu finden. Die Mitarbeiter*innen des Sozialen Dienstes bieten eine kompetente Erstberatung an, unterstützen bei Anträgen und vermitteln Hilfsangebote und Kontakte. Besonders ältere, kranke und alleinstehende bzw. Menschen in besonderen Lebenssituationen sollen so unterstützt werden, sei es durch die Vermittlung von Diensten oder durch ein freundliches Gespräch, bei dem Sorgen und Probleme mitgeteilt werden können.

Die Hilfe-Hotline

ist Mo. – Do.: 09:00 – 16:00 Uhr und am Fr. von 09:00 – 12:00 Uhr unter **0391 540-4040** erreichbar.

■ Beratung bei Miet- und Energieschulden

Die Mietschuldnerberatung des Sozial- und Wohnungsamtes der Landeshauptstadt Magdeburg hilft Ihnen und berät Sie über Möglichkeiten:

- Mietrückstände abzubauen
- eine drohende Räumungsklage abzuwenden
- Energieschulden abzubauen, um eine mit Wohnungslosigkeit vergleichbare Notlage abzuwenden.

Sollten Sie Hilfen in diesen Situationen benötigen, stehen Ihnen die Mitarbeiter*innen der Mietschuldnerberatung zu den Sprechzeiten des Sozial- und Wohnungsamtes zur Verfügung.

Für die Beratung oder Beantragung der Leistung haben Sie die Möglichkeit, sich unter www.magdeburg.de online oder über die Beratungshotline einen Termin zu reservieren. Die Hotline erreichen Sie unter den Ruf-Nr.: 0391 540-3670 oder 0391 540-3671. (siehe Seite 16)

■ Örtliches Teilhabemanagement

Die Teilhabemanagerinnen der Landeshauptstadt Magdeburg fördern mithilfe verschiedener Maßnahmen die gleichberechtigte Teilhabe von Menschen mit Beeinträchtigungen am gesellschaftlichen Leben. Gemeinsam wollen sie mit Betroffenen Barrieren erkennen und abbauen.

Beratung:

- Julia Bencsik - Sozial- und Wohnungsamt
Tel. 0391 540-6627
E-Mail: teilhaben@stadt.magdeburg.de
- Nicole Bertram - Jugendamt
Tel. 0391 540-6743
E-Mail: teilhaben@stadt.magdeburg.de

Auskünfte zum kommunalen Aktions- und Maßnahmenplan:

Stabsstelle für Jugendhilfe-, Sozial- und Gesundheitsplanung

- Vanessa Brandt
Tel. 0391 540-3247
E-Mail: vanessa.brandt@jsgp.magdeburg.de
- Sascha Ruske
Tel. 0391 540-3229
E-Mail: sascha.ruske@jsgp.magdeburg.de

■ Versicherungsamt und Leistungen nach dem gesetzlichen Beruflichen Rehabilitationsgesetz

Das Versicherungsamt berät und unterstützt Sie bei sämtlichen Angelegenheiten der Sozialversicherung. Der Schwerpunkt der Arbeit des Versicherungsamtes liegt auf dem Gebiet der gesetzlichen Rentenversicherung. Die Dienstleistungen werden kostenfrei erbracht. Das Versicherungsamt leistet Hilfe bei der Beantragung von Altersrenten, Renten wegen verminderter Erwerbsfähigkeit, Witwen- oder Witwerrenten und Waisenrenten. Des Weiteren können Sie Ihre Rentenversicherungskonten klären oder die Überführung von Anwartschaftszeiten aus Zusatz- und Sonderversorgungssystemen der ehemaligen DDR prüfen lassen.

Das Versicherungsamt berät zudem zur Opferrente (SED-Unrechtsbereinigungsgesetz). Die Klärung möglicher Versorgungsausgleiche und Auskünfte zu Ihren Rentenbescheiden gehören dazu. Weiterhin unterstützt Sie das Versicherungsamt bei der Prüfung Ihrer Sozialversicherungsunterlagen, fordert für Sie fehlende Versicherungsnachweise, Zeugnisse und Urkunden ab und beglaubigt Unterlagen für Renten- und Sozialversicherungsangelegenheiten. Die notwendige Aufnahme von eidesstattlichen Versicherungen und Zeugenaussagen bei fehlenden Nachweisen zählen zum Aufgabengebiet. Weitere Informationen erhalten Sie bei der Deutschen Rentenversicherung.

Sozial- und Wohnungsamt
Leistungsbereich Versicherungsamt
Ansprechpartnerin: Frau Dietze
Wilhelm-Höpfner-Ring 4
39116 Magdeburg
Tel. 0391 540-3626
E-Mail: katy.dietze@soz.magdeburg.de

Angebote des Gesundheits- und Veterinär- amtes

Das Gesundheits- und Veterinäramt bietet eine Vielzahl von Beratungsangeboten und Hilfeleistungen an. Die Öffnungs- und Sprechzeiten der jeweiligen Stellen können unter den angegebenen Rufnummern erfragt werden. Alle Beratungen sind kostenfrei, unterliegen der Schweigepflicht und werden auf Wunsch anonym durchgeführt. Gebührenpflicht besteht bei der Ausstellung von Gesundheitszeugnissen und Bescheinigungen entsprechend der Gebührenordnung der Landeshauptstadt Magdeburg und des Landes Sachsen-Anhalt.

Landeshauptstadt Magdeburg
Gesundheits- und Veterinäramt
Lübecker Str. 32
39124 Magdeburg

E-Mail: gesundheitswesen@ga.magdeburg.de
Anmeldung und Auskunft: 0391 540-6009



■ Beratung für chronisch kranke, krebserkrankte und behinderte Menschen, Gesundheitsförderung

- Psychosoziale Beratung und Information zu Behinderung und Krankheit
- Psychologische Beratung und Lebenshilfe in Konflikt- und Krisensituationen
- Familienberatung bei familiären Belastungen durch Krankheit und Behinderung

- Auskunft über Möglichkeiten sozialer Hilfen (Schwerbehinderten-Ausweis, Rehabilitationsmaßnahmen und Kuren, Hauskrankenpflege, Pflegegeld u. a.)
- Beantragung des Härtefonds der Deutschen Krebshilfe für Krebskranke
- Haus- und Krankenhausbesuche nach Absprache
- Kontaktvermittlung zu anderen Ämtern, Vereinen und Selbsthilfegruppen
- Kurse und Einzelberatung zur Raucherentwöhnung, Gewichtsreduktion und Stressbewältigung (u. a. Autogenes Training)
- Informations- und Präventionsveranstaltungen

Tel. 0391 540-6072, 540-6073, 540-6074, 540-6119

■ Sozialpsychiatrischer Dienst

Der Sozialpsychiatrische Dienst wendet sich mit seinem Angebot an psychisch erkrankte, seelisch und geistig behinderte Menschen, deren Angehörige oder andere nahestehende Personen. Im gemeinsamen Gespräch werden Sie zu Fragen der Alltags- und Krankheitsbewältigung beraten und betreut. Der Sozialpsychiatrische Dienst informiert Sie über weitergehende Behandlungsmöglichkeiten, vermittelt bei Bedarf Kontakte zu anderen sozialen oder medizinischen Einrichtungen und berät Sie zu Eingliederungshilfen nach dem SGB XII.

Bereich Südost

Tel. 0391 540-6080

Bereich Neue Neustadt, Neustädter See, Rothensee, Neustädter Feld, Kannenstieg

Tel. 0391 540-6081

Bereich Stadtfeld, Ottersleben

Tel. 0391 540-6083

Bereich Stadtgebiet Olvenstedt, Sudenburg

Tel. 0391 540-6077

Bereich Cracau, Mitte, Alte Neustadt

Tel. 0391 540-6078

Familieninformationsbüro

Das Familieninformationsbüro informiert und berät rund um das Thema Familie und bietet Orientierung zu den zahlreichen Freizeit-, Beratungs- und Unterstützungsangeboten der Stadt an. Hinweise und Anregungen in Bezug auf die Familienfreundlichkeit der Stadt finden hier ebenso Gehör wie Fragen und Sorgen. Personen jeden Alters können sich ohne Termin mit ihren Fragen an die Mitarbeiter*innen des Familieninformationsbüros wenden. Diese versuchen für jedes Anliegen eine Hilfestellung oder die Vermittlung zu einem*r geeigneten Ansprechpartner*in zu bieten. Auch Antragsformulare können mitgenommen werden.

Familieninformationsbüro

Dezernat für Soziales, Jugend und Gesundheit

Krügerbrücke 2

39104 Magdeburg

Tel. 0391 59 80 27 00

Fax 0391 59 80 27 01

E-Mail: fib@stadt.magdeburg.de

Internet: www.magdeburg.de/FIB

Bürgerbüros

Die Bürgerbüros sind Ihre Anlaufstellen für vielerlei Anliegen. Nachstehend finden Sie **eine Auswahl** von Dienstleistungen, die Sie dort direkt beantragen können oder für die Sie entsprechende Formulare erhalten.

Anträge, die im Bürgerbüro ausgegeben, entgegengenommen und bearbeitet werden:

- Melde- und Lebensbescheinigungen/Haushaltsbescheinigungen
- Verlustmeldung/Wiederauffinden von Dokumenten
- Antrag auf Führungszeugnis (persönliches Erscheinen ist notwendig)
- An-, Ab- und Ummeldung von Hunden
- Antrag auf Müllanmeldung, -abmeldung, -veränderung

Ausgabe und Entgegennahme von Anträgen (keine Bearbeitung):

- Für Parkberechtigungen für Anwohner*innen- und Behindertenparkplätze und ihre Verlängerung
- Aufstellung von Parkverbotszeichen zu Umzugszwecken
- Rundfunk- und Fernsehgebührenbefreiung (persönliches Erscheinen ist notwendig)
- für Wohnberechtigungsscheine
- für Wohngeld
- für die Beantragung von Geburts-, Sterbe- und Eheurkunden (nur in Magdeburg registrierte Urkunden)
- An-, Ab- und Ummeldungen GEZ

Ausgabe von Anträgen (keine Bearbeitung)

- für Schwerbehindertenausweise
- für Kindergeld
- SWM An- und Abmeldeformulare
- für den Magdeburg-Pass

INFORMATION UND BERATUNG

- für Auskünfte nach dem Stasi-Unterlagengesetz (ehem. Gauck-Behörde)
- Antrag auf Grundsicherungsleistungen
- Blindengeldantrag
- auf Steuerfreistellung (400-Euro-Jobs)
- Einkommenssteuererklärungsformulare

Standorte:

BürgerBüro Mitte, Leiterstraße 2 a

BürgerBüro Nord, Lübecker Straße 32

BürgerBüro West, Bruno-Beye-Ring 50

BürgerBüro Süd (im Börde Park), Salbker Chaussee 67

Kontakt:

Bitte nutzen Sie zur Terminvereinbarung die Online-Reservierung unter www.magdeburg.de (→ Bürgerservice) oder den Behördenruf 115!

■ Vorsorge

Jeder Mensch kann durch Unfall, Behinderung oder Erkrankung kurzfristig **oder auf Dauer** in die Situation gelangen, dass eine andere Person für ihn*sie eine Entscheidung treffen muss. Es ist daher ratsam, sich beizeiten damit zu beschäftigen, wem im Fall der Fälle diese wichtige Aufgabe **anvertraut werden** würde. Entsprechende Wünsche und Verfügungen können in einer Vorsorgevollmacht und einer Betreuungsverfügung formuliert werden. **Wünsche und Vorstellungen im medizinischen Bereich können in** einer Patientenverfügung festgehalten werden.

Betreuungsbehörde (→ Vorsorgevollmacht und Betreuungsverfügung)

Für eine*n Volljährige*n kann aufgrund einer psychischen, körperlichen, geistigen oder seelischen Behinderung auf seinen Antrag oder von Amtswegen durch das Betreuungsgericht ein*e Betreuer*in bestellt werden, wenn diese*r infolge seiner*ihrer Beeinträchtigungen seine*ihre rechtlichen Angelegenheiten ganz oder teilweise nicht besorgen kann.

Die Mitarbeiter*innen der Betreuungsbehörde leisten Unterstützung und Beratung in Betreuungsangelegenheiten für Betroffene und Betreuer*innen in Zusammenarbeit mit Netzwerkpartnern wie Betreuungsgericht, Soziale Dienste, anderen Beratungsstellen und Institutionen.

Weitere Arbeitsschwerpunkte liegen in der Gewinnung und Schulung von Betreuer*innen, der Koordinierung der Betreuungslandschaft in Magdeburg, Aufklärung und Beratung über Vorsorgevollmachten und Betreuungsverfügungen einschließlich öffentlicher Beglaubigung.

Das Betreuungsverfahren kann Jede*r (Angehörige, Bekannte, Ärzt*innen, Sozialarbeiter*innen, Pflegedienste...) beim Amtsgericht anregen. Ein*e rechtliche*r Betreuer*in kann nur in den vom Betreuungsgericht festgelegten Aufgabenkreisen unter Berücksichtigung der Wünsche des*der zu Betreuenden die rechtliche Vertretung übernehmen.

Als potentielle Betreuer*innen kommen vorrangig Angehörige und andere Vertrauenspersonen aus dem persönlichen Umfeld in Betracht. Alternativ können diese

Aufgaben auch durch ehrenamtliche Betreuer*innen, Vereinsbetreuer*innen aus den Betreuungsvereinen, Berufsbetreuer*innen oder die Mitarbeiter*innen der Betreuungsbehörde übernommen werden.

Sitz:
 Sozial- und Wohnungsamt
 Wilhelm-Höpfner-Ring 4, 39116 Magdeburg
 E-Mail: sozial-und-wohnungsamt@magdeburg.de
 Fax 0391 540-6678



Sprechzeiten:
 Montag, Donnerstag, Freitag: 09:00 – 12:00 Uhr
 Dienstag: 09:00 – 12:00 und 14:00 – 17:30 Uhr

Ansprechpartnerin: Frau Lerche
 Tel. 0391 540-6688

Sachbearbeitung und Beglaubigungen im Amt:
 Herr Peltner
 Tel. 0391 540-6647

Die Bearbeitung erfolgt stadtteilbezogen. Ihre Ansprechpartner*innen nach Stadtteilen:

- Zuständigkeit: PLZ 39106 (Alte Neustadt), 39130 (Olvenstedt)
 Frau Horn
 Tel. 0391 540-6685
- Zuständigkeit: PLZ 39104 (Altstadt - Hasselbachplatz-Uniplatz), 39114 (Cracau, Pechau, Randau, Calenberge, Kreuzhorst)

Frau Anders
 Tel. 0391 540-3428

- Zuständigkeit: PLZ 39108 (Stadtfeld Ost, Stadtfeld West), 39110 (Diesdorf), Beglaubigungen im Außendienst

Frau Hein
 Tel. 0391 540-3657

- Zuständigkeit: PLZ 39104 (Buckau), 39112 (Sudenburg, Leipziger Str.)

Frau Bittmann
 Tel. 0391 540-6625

- Zuständigkeit: PLZ 39120 (Leipziger Str., Hopfengarten), 39122 (Fermersleben, Salbke, Westerhüsen, Beyendorf-Sohlen, Beyendorfer Grund)

Frau Goecke
 Tel. 0391 540-3413

- Zuständigkeit: PLZ 39116 (Ottersleben, Lemsdorf), PLZ 39118 (Reform)

· Frau Sale
 Tel. 0391 540-6687

· Frau Camin
 Tel. 0391 540-2486

· Frau Rusche
 Tel 0391 540-2453

· Frau Schmidt
 Tel 0391 540-3136

· Frau Meyer
 Tel. 0391 540-3682

Justizzentrum Magdeburg – Amtsgericht

Betreuungsgericht
Hausanschrift
Breiter Weg 203 – 206
39104 Magdeburg

Postanschrift:
Postfach 39 11 21
39135 Magdeburg
Tel. 0391 60 60
Fax 0391 606 63 00
E-Mail: poststelle@ag-md.justiz.sachsen-anhalt.de



Betreuungsvereine

Persönliche Hilfen Sachsen-Anhalt
Betreuungsverein Magdeburg e. V.
Halberstädter Str. 125 – 127
39112 Magdeburg
Tel. 0391 63 67 00
Fax 0391 636 70 25
E-Mail: buero@pehisa.de
Internet: www.pehisa.de



Betreuungsverein Diakonie
Leibnizstr. 4, 39104 Magdeburg
Tel. 0391 59 76 70 10
Internet: www.diakonie-gerichowerland.de



Patientenverfügung

Eine Patientenverfügung ist eine Willenserklärung, mit der Patient*innen festlegen, welche medizinische Versorgung sie im Notfall erhalten wollen. Sind Sie nicht mehr in der Lage sich selbst mitzuteilen, tritt die Patientenverfügung in Kraft und regelt das ärztliche Vorgehen. Sie erklären in einer Patientenverfügung, welche Behandlungen gewünscht bzw. welche abgelehnt werden. Damit eine Patientenverfügung wirksam wird und für alle Beteiligten Handlungssicherheit schafft, muss sie möglichst präzise formuliert sein. Bitte lassen Sie sich dazu eingehend beraten von Ihrem* Ihrer Hausärzt*in (hier können Kosten anfallen) oder nutzen die kostenfreie Beratung des PEHISA Betreuungsvereins Magdeburg e. V.

Persönliche Hilfen Sachsen-Anhalt
Betreuungsverein Magdeburg e. V.
Halberstädter Str. 125 – 127, 39112 Magdeburg
Tel. 0391 63 67 00
Fax 0391 636 70 25
E-Mail: buero@pehisa.de
Internet: www.pehisa.de



■ Sozialverbände

Ein Sozialverband unterstützt die Interessen einkommensschwacher und benachteiligter Menschen durch Beratung und Information in sozialrechtlichen Fragen. Er ist Vermittler zwischen Betroffenen und Behörden und vertritt die Rechte der Betroffenen auch vor dem Sozialgericht.

Sozialverband Deutschland (SOVD) e. V.
Landesverband Sachsen-Anhalt, Landesgeschäftsstelle
Moritzstr. 2 f, 39124 Magdeburg
Tel. 0391 253 88 97, Fax 0391 253 88 98
E-Mail: info@sovd-mitteldeutschland.de
Internet: www.sovd-sa-anh.de



BRH Bund der Ruhestandsbeamten, Rentner und Hinterbliebenen
Landesverband Sachsen-Anhalt
Breitscheidstr. 55, 39387 Oschersleben
Tel. 03949 952 04
E-Mail: info@brh-sachsen-anhalt.de

Sozialverband VdK Kreisverband Magdeburg
Otto-von-Guericke-Str. 86 a
39104 Magdeburg
Tel. 0391 66 28 49 36
Fax 0391 66 28 49 35
E-Mail: kv-magdeburg@vdk.de
Internet: www.vdk.de/kv-magdeburg



Volkssolidarität
Regionalverband Magdeburg-Jerichower Land
Leipziger Straße 17
39112 Magdeburg
Tel. 0391 608 86 12 03
Fax 0391 608 86 12 09
E-Mail: magdeburg-jerichower-land@volkssolidaritaet.de
Internet: www.volkssolidaritaet.de



■ Sicherheit und Hilfsangebote bei Gewalt

Notrufe und Adressen

- Polizei Tel. 110
- Rettungsdienst Tel. 112
- Klinische Rechtsmedizin Tel. 0391 6 71 58 43
(24 Stunden am Tag erreichbar)
- Hilfetelefon bundesweit Tel. 0800 011 60 16
- Frauennotruf Tel. 0391 406 94 51
(an Arbeitstagen 07:30 – 20:00 Uhr)

INFORMATION UND BERATUNG

- Frauenberatungsstelle für Mädchen und Frauen mit Behinderungen/Beeinträchtigungen in Magdeburg
Mobil: 0176 62 82 28 80
- Frauenberatungsstelle Magdeburg
Tel. 0391 24 39 69 80, Mobil: 0162 530 27 40
- Frauenschutzhaus
Postfach: 380152
Tel. 0391 55 72 01 14, Fax 0391 55 72 01 15
Mobil: 0152 23 42 66 34
E-Mail: frauenhaus-md@rueckenwind-ev.de
- Soziale Wohnungseinrichtung für Frauen und Familien (bei Obdachlosigkeit)
Basedowstr.15/17, 39104 Magdeburg
Tel. 0391 540-3422 und 0391 406 94 40
- Interventionsstellen bei häuslicher Gewalt
Tel. 0391 540-3426 und 0391 610 62 26
- Weisser Ring – Außenstelle Magdeburg
Ansprechpartnerin: Frau Schulz
Tel. 0391 727 10 45, Infotelefon: 11 60 06
E-Mail: weisser-ring-magdeburg@web.de
Internet: magdeburg-sachsen-anhalt.weisser-ring.de
- Opferberatungsstelle des Sozialen Dienstes der Justiz
Halberstädter Str. 189, 39112 Magdeburg
Tel. 0391 611 65 70
- Wildwasser Magdeburg e. V.
Verein gegen sexualisierte Gewalt an Mädchen und Frauen
Ritterstr. 1, 39124 Magdeburg
Tel. 0391 251 54 17

Regionalbereichsbeamt*innen

Die Regionalbereichsbeamt*innen sind das Bindeglied zwischen der Polizei und den Bürger*innen. Sie führen unter anderem Bürgersprechstunden durch, sind per Fußstreife im jeweiligen Stadtgebiet unterwegs, halten Präventionsangebote vor und arbeiten mit den Einrichtungen im Stadtgebiet zusammen. Sie nehmen Ihre Hinweise, Anregungen und Beschwerden entgegen sowie Anzeigen auf.

Kontakt zur Ihrem*r zuständigen Regionalbereichsbeamt*in erhalten Sie hier:

Polizeirevier Magdeburg
Halberstädter Str. 39/39 a
39112 Magdeburg
Tel. 0391 546 37 54
E-Mail: za.prev-md@polizei.sachsen-anhalt.de
Internet: [www.polizei-web.sachsen-anhalt.de/
kriminalitaet-und-praevention/](http://www.polizei-web.sachsen-anhalt.de/kriminalitaet-und-praevention/)

Weitere Informationen rund um Trickbetrug, „Fake-News“, häuslicher Gewalt u. v. m. finden Sie unter www.polizei-beratung.de.

Senioren-sicherheitsberatung

Die Senioren-Sicherheitsberater bieten Beratung und Vorträge zu folgenden Themen an:

- Trickbetrüger*innen zocken ab
- Ist Ihr Haus vor Einbrecher*innen sicher?
- Trickdiebstahl lauert überall
- Straftaten rund um den Geldautomaten
- Senior*innen sicher im Internet
- Senior*innen als Verkehrsteilnehmer*innen

- 12 Regeln im Umgang mit Hunden
- Internetkriminalität/Cybermobbing

Ansprechpartner: Herr Jahn
 Mobil: 01520 876 45 90
 E-Mail: jahnx3@t-online.de

Sicherheitsberatung des Vereins „Hilfe für Helfer in Not“ e. V.

Der Verein Hilfe für Helfer in Not e. V. unterstützt in erster Linie Einsatzkräfte der Rettungsdienste, Feuerwehr und Polizei, die im Rahmen ihrer Tätigkeit selbst zu Schaden kommen. Darüber können Beratungs- und Vortragsangebote für Seniorengruppen angefragt werden.

Ansprechpartner: Herr Perlbach
 Mobil: 0176 60 82 40 01
 E-Mail: st.perlbach@hilfe-fuer-helfer-in-not.de

■ Weitere Beratungsstellen

UPD Patientenberatung Deutschland gGmbH

Telefonische Beratung:
 Tel. 0800 011 77 22 (gebührenfrei)
 Fax 0800 33 22 12 24 (gebührenfrei)
 E-Mail: onlineberatung@patientenberatung.de
 Internet: www.patientenberatung.de

Magdeburger Stadtmission e. V.

Beratungszentrum
 Leibnizstr. 4
 39104 Magdeburg
 Tel. 0391 532 49 13
 Fax 0391 532 49 27

E-Mail: beratungszentrum@magdeburgerstadtmission.de
 Internet: www.magdeburgerstadtmission.de

- Angebote: u. a. Lebensberatung für ältere Menschen, Beratungsstelle für psychisch belastete und kranke Menschen, Suchtberatung, Sexualberatung



Kontakt- und Beratungsstelle für Selbsthilfegruppen (KOBES) | Selbsthilfekontaktstelle Pflege

Caritasverband für das Dekanat Magdeburg e. V.
 Breiter Weg 251
 39104 Magdeburg
 Tel. 0391 40 22 41 84
 Ansprechpartner: Herr Sosnowski
 E-Mail: kontakt@kobes-magdeburg.de
 Internet: www.caritas-magdeburg-stadt.de



Kassenärztliche Vereinigung Sachsen-Anhalt

Doctor-Eisenbart-Ring 2
 39120 Magdeburg
 E-Mail: info@kvs.a.de
 Internet: www.kvs.a.de
 Servicetelefon: Tel. 0391 627 60 00
 Terminservicestelle zur Vermittlung von Facharztterminen Tel. 116 117 (24-Std.)



INFORMATION UND BERATUNG

Kassenzahnärztliche Vereinigung Sachsen-Anhalt

Doctor-Eisenbart-Ring 1
39120 Magdeburg
Tel. 0391 6 29 30 00
Fax 0391 6 29 32 34
E-Mail: info@kzv-sa.de
Internet: www.kzv-sa.de



Frauenberatungsstelle für Mädchen und Frauen mit Behinderungen/Beeinträchtigungen

Träger: „Rückenwind“ e. V.
FrauenNetzwerk
Olvenstedter Platz 1
Tel. 0176 62 82 28 80

Beratungszeiten:

Montag: 14:00 – 17:00 Uhr
Dienstag: 08:00 – 12:00 Uhr
Mi. – Fr.: nach Vereinbarung

- Angebot: das Beratungsangebot richtet sich an Frauen mit Behinderungen und Frauen mit Beeinträchtigung und ihre Kinder und deren Angehörige sowie Fachkräfte. Die Beratung ist vertraulich und anonym möglich.

Lesben- und Schwulenverband Sachsen-Anhalt e. V.

Otto-von-Guericke-Str. 41
3914 Magdeburg
Tel. 0391 543 25 96
Fax 0391 561 97 62
E-Mail: info@llsvd-lsa.de

- Angebot: Beratung/Unterstützung und offener Isbti* Treff für alle Altersgruppen

Volksbad Buckau/Frauzentrum Courage

Karl-Schmidt-Str. 56, 39104 Magdeburg
Tel. 0391 404 80 89
E-Mail: info@courageimvolksbad.de

- Angebote: Beratung und Unterstützung für lesbische-trans- Interfrauen aller Altersgruppen, Regenbogen-treff für Frauen mit Behinderungen

Aidshilfe Sachsen-Anhalt Nord e. V.

Am Polderdeich 57
39124 Magdeburg
Tel. 0391 53 57 69 11
E-Mail: info@aidshilfesachsenanhaltnord.de

- Angebot: Beratung/Unterstützung Isbti* in allen Altersgruppen

CSD Magdeburg e. V.

Breiter Weg 20
39104 Magdeburg
E-Mail: info@csdmagdeburg.de

- Angebot: Projekte/Aktionen für Isbti* in allen Altersgruppen

Teilhabeberatung (EUTB)

Das Sozialgesetzbuch IX regelt seit 2017 den Rechtsanspruch von Menschen mit Behinderungen und ihrer Familien auf „Ergänzende Unabhängige Teilhabeberatung“ (EUTB). Sie können sich mit allen Fragen und Problemen, die sich aus ihrer Beeinträchtigung ergeben, an eine Teilhabeberatungsstelle wenden. Diese berät kostenlos und unabhängig, stellt Kontakte zu Behörden und Leistungsträgern her und unterstützt bei der Kontaktaufnahme oder Antragstellung.

In Magdeburg bestehen die folgenden Teilhabeberatungsstellen:

EUTB-Beratungsstelle

Träger: Volkssolidarität Landesverband Sachsen-Anhalt e. V.
Breiter Weg 82-84
39104 Magdeburg
Tel. 0391 243 08-406 und -407
Fax 0391 243 08-408
E-Mail: luisa.gombe@volkssolidarität.de
kathleen.lebs@volkssolidarität.de
eutb-magdeburg@volkssolidarität.de

EUTB-Beratungsstelle

Träger: Malteser Hilfsdienst e. V.
Schönebecker Str. 67 a
39104 Magdeburg
Tel. 0391 609 31 71

E-Mail: marion.firmont@malteser.org
silke.gallein@malteser.org
Internet: malteser-magdeburg.de

Teilhabeberatung

Träger: Blinden- und Sehbehindertenverband Sachsen-Anhalt e. V.

Ansprechpartner: Andreas Isensee
Hanns-Eisler-Platz 5
39128 Magdeburg
Tel. 0391 289 62 68, Fax 0391 289 62 34
E-Mail: teilhabeberatung@bsvsa.org
Internet: www.bsvsa.org

Örtliches Teilhabemanagement

Die Teilhabemanagerinnen der Landeshauptstadt Magdeburg fördern mithilfe verschiedener Maßnahmen die gleichberechtigte Teilhabe von Menschen mit Beeinträchtigungen am gesellschaftlichen Leben. Gemeinsam wollen sie mit Betroffenen Barrieren erkennen und abbauen.

Beratung:

E-Mail: teilhaben@stadt.magdeburg.de

- Julia Bencsik - Sozial- und Wohnungsamt
Tel. 0391 540-6627
- Nicole Bertram - Jugendamt
Tel. 0391 540-6743

Auskünfte zum kommunalen Aktions- und Maßnahmenplan:

Stabsstelle für Jugendhilfe-, Sozial- und Gesundheitsplanung

- Vanessa Brandt, Tel. 0391 540-3247
E-Mail: vanessa.brandt@jsgp.magdeburg.de
- Sascha Ruske
Tel. 0391 540-3229
E-Mail: sascha.ruske@jsgp.magdeburg.de

Eingliederungshilfe für Kinder und Jugendliche sowie junge Volljährige mit einer (drohenden) seelischen Behinderung

Kinder und Jugendliche sowie junge Volljährige mit einer (drohenden) seelischen Behinderung haben einen Anspruch auf Eingliederungsleistungen des Bundessteuergesetzes, wenn ihre Teilhabe am gesellschaftlichen Leben eingeschränkt ist.

Leistungen der Eingliederungshilfe werden erbracht, um die Teilhabebeeinträchtigungen, die aufgrund der (drohenden) seelischen Behinderung entstanden sind oder zu erwarten sind, zu minimieren bzw. abzubauen. Den Kindern und Jugendlichen sowie jungen Volljährigen soll damit die gesellschaftliche und soziale Teilhabe, sowie die Teilhabe an Bildung ermöglicht werden.

Die Diagnose „seelische Behinderung und/oder von seelischer Behinderung bedroht“ bedeutet nicht grundsätzlich eine Teilhabebeeinträchtigung. Ob und in welchem Umfang eine Teilhabebeeinträchtigung vorliegt und ob diese in unmittelbarem Zusammenhang mit der ärztlichen oder psychologischen/psychiatrischen Diagnose steht, wird vom Fachdienst Eingliederungshilfe des Jugendamtes geprüft. Dafür ist eine Antragstellung des Personensorgeberechtigten oder der*des jungen Volljährigen notwendig.

Je nach individuellem Bedarf können die Hilfeleistungen als ambulante, teilstationäre und stationäre Eingliederungshilfeleistungen erbracht werden. Es wird ein individueller Hilfeplan erarbeitet, bei dem das Wunsch- und Wahlrecht der Betroffenen bzw. Anspruchsberechtigten berücksichtigt wird.



© M.Dörr & M.Frommherz - stock.adobe.com

Die Leistungen der Eingliederungshilfe umfassen u. A. Leistungen zur Teilhabe an Bildung (z. B. Schulbegleitung, Lerntherapie) sowie Leistungen zur Sozialen Teilhabe (z. B. Einzelförderung, Soziales Kompetenztraining, Förderung in einer Tagesgruppe, stationäre Wohnformen/Jugendhilfeeinrichtungen).

Für eine individuelle Beratung stehen Ihnen die Sozialarbeiter*innen des Fachdienstes Eingliederungshilfe des Jugendamtes gern zur Verfügung. Bitte vereinbaren Sie telefonisch oder per E-Mail einen Gesprächstermin.

Landeshauptstadt Magdeburg Jugendamt
Fachdienst Eingliederungshilfe/Abteilung Soziale Dienste
Wilhelm-Höpfner-Ring 4
39116 Magdeburg

Ansprechpartnerin: Frau Klietz
Tel. 0391 540-3196
E-Mail: nadine.klietz@jga.magdeburg.de

Sekretariat: Frau Lissmann
Tel. 0391 540-3169
E-Mail: poststelle@jga.magdeburg.de

Landesverwaltungsamt (→ Schwerbehindertenausweis)

Für viele Schwerbehindertenangelegenheiten ist das Landesverwaltungsamt zuständig. Dabei erfüllt es folgende Aufgaben:

- Feststellen von Behinderungen nach dem Schwerbehindertenrecht (SGB IX) einschließlich von Nachteilsausgleichen
- Ausstellen und Verlängerung von Schwerbehindertenausweisen
- Feststellen der Voraussetzungen für die unentgeltliche Beförderung Schwerbehinderter im öffentlichen Personenverkehr und/oder der Befreiung/Ermäßigung von der Kraftfahrzeugsteuer und Ausgabe entsprechender Beiblätter
- Feststellen der Voraussetzungen für die Bewilligung von Parkerleichterungen für Schwerbehinderte
- Blinden- und Gehörlosengeld
- Kriegsopferversorge

Schwerbehindertenausweis

Schwerbehinderte Menschen erhalten auf Antrag einen Schwerbehindertenausweis. Er dient als Nachweis der Eigenschaft als schwerbehinderter Mensch, des Grades der Behinderung und der kraft Gesetzes zustehenden oder auf freiwilliger Grundlage eingeräumter Nachteilsausgleiche. Er enthält Merkzeichen, die zur Inanspruchnahme bestimmter Nachteilsausgleiche berechtigen. Der Ausweis gilt als Nachweis ab dem Zeitpunkt, zu dem Sie die Anerkennung beantragt haben. Dieses Datum ist in dem Ausweis angegeben.

Landesverwaltungsamt Referat Versorgungsamt, Schwerbehindertenrecht

Olvenstedter Str. 1 – 2

39108 Magdeburg

Tel. 0391 567-02

Fax 0391 567-2696

Internet: www.lvwa.sachsen-anhalt.de



Hinweis: Mit einem Grad der Behinderung von mind. 30, aber weniger als 50, können Arbeitnehmer*innen eine Gleichstellung bei der Bundesagentur für Arbeit beantragen.

Integrationsamt (→ Hilfen bei Berufsunfähigkeit)

Das Integrationsamt hat als wesentliche Aufgabe die möglichst dauerhafte Eingliederung und Teilhabe schwerbehinderter Menschen in das Arbeitsleben. Es ist gleichermaßen Ansprechpartner für behinderte Menschen wie auch für Arbeitgeber*innen.

Zu den **Schwerpunktaufgaben** gehören u. a.

- Leistungen an schwerbehinderte Menschen und ihre Arbeitgeber*innen (Begleitende Hilfen im Arbeitsleben)
- der besondere Kündigungsschutz für schwerbehinderte Menschen
- die Erhebung und Verwendung der Ausgleichsabgabe
- Integrationsprojekte
- Widerspruchsausschuss
- Aufklärungs-, Schulungs- und Bildungsmaßnahmen

ANGEGEBENE ANSPRECHPARTNER*INNEN FÜR MENSCHEN MIT BEHINDERUNGEN

Integrationsamt

Olvenstedter Straße 1 – 2, 39108 Magdeburg

Tel. 0391 567-2477 oder 567-02

Fax 0391 567-2352

E-Mail: poststelle@lvwa.sachsen-anhalt.de

Internet: www.lvwa.sachsen-anhalt.de



Integrationsfachdienst Magdeburg/Stendal

Integrationsfachdienst Magdeburg/Stendal

„Der Weg“ e. V.

Hasselbachplatz 2, 39104 Magdeburg

Ansprechpartner: Herr Kiesel

Tel. 0391 253 79 23

E-Mail: ifd-kiesel@t-online.de

Internet: www.derwegev.de



Vereine und Beratungsstellen

Landesverband der Lebenshilfe für Menschen mit geistiger Behinderung Sachsen-Anhalt e. V.

Ackerstr. 16, 39112 Magdeburg

Tel. 0391 623 03 11, Fax 0391 623 03 12

E-Mail: landesverband@lebenshilfe-lsa.de

Internet: www.lebenshilfe-lsa.de



Die Angebote der Beratungsstelle richten sich u.a. an Menschen mit geistiger Behinderung, Mitglieder von Bewohnerbeiräten und Werkstattträtern, Angehörige von Menschen mit Behinderung und an Mitglieder von Eltern- und Angehörigenbeiräten. Zur Geschäftsstelle des Landesverbandes gehören weiterhin Angebote eine Bildungsstätte und ein Büro für leichte Sprache.

Verband der Behinderten Stadtverband Magdeburg e. V.

Lübecker Straße 105, 39124 Magdeburg

Tel. 0391 258 22 48

Fax 0391 251 43 64

E-Mail: info@vdb-md.de

Internet: www.vdb-md.de

Landesverband für die Rehabilitation der Aphasiker in Sachsen-Anhalt e. V.

Mattissonstr. 1

39108 Magdeburg

Tel. 0391 727 38 45 (Anrufbeantworter)

Mobil: 0176 53 79 20 89

E-Mail: selbsthilfe@aphasiker-lsa.de

Internet: www.aphasiker-lsa.de

Beratungsstellen für Hörbehinderte e. V.

Ferdinand-Schrey-Straße 22

39122 Magdeburg

Ansprechpartnerinnen: Frau Felsche, Frau Pflanz

Tel. 0391 627 29-15/-16

Fax 0391 62 02 91 57

E-Mail: bst.f.hoerb.felsche@freenet.de

- Beratungs- und Vermittlungsstelle für Gebärdensprachdolmetscher*innen



Blinden- und Sehbehinderten-Verband Sachsen-Anhalt e. V.

Beratungsstelle „Blickpunkt Auge“ Magdeburg

Hanns-Eisler-Platz 5

39128 Magdeburg

Tel. 0391 289 62 31

Fax 0391 289 62 34

E-Mail: magdeburg@bsvsa.de

Internet: www.bsvsa.org

- Der Verein berät zu allen Fragen, die sich aus der Sehbehinderung oder Erblindung ergeben (z. B. Hilfsmittel, Rehabilitation, soziale Probleme). Er betreut Betroffene und vermittelt Hilfe unter anderem Orientierung und Mobilität und fördert das gesellige Beisammensein. Die Beratung über Sozial- und Behindertenrecht sowie über Leistungen zum Ausgleich der durch die Behinderung entstandenen Nachteile und über für sie nützliche Hilfsmittel erfolgt kostenlos und unabhängig von einer Mitgliedschaft im Verein.



Leben selbst gestalten e. V.

Selbsthilfe Körperbehinderter Magdeburg

Ansprechpartnerin: Frau Heinrich

Hohe Str. 17

39124 Magdeburg

Tel. 0391 990 44 26

E-Mail: heinrich_christa@web.de

Ausnahmegenehmigung für Behinderten- parkplätze

Folgende Unterlagen sind zur Erlangung eines Parkausweises für schwerbehinderte Menschen mit außergewöhnlicher Gehbehinderung (AG), für blinde Menschen (Bl), für schwerbehinderte Menschen mit beidseitiger Amelie oder Phokomelie bzw. vergleichbare schwere Beeinträchtigungen einzureichen:

- formloser Antrag
- Kopie des Schwerbehindertenausweises (Vorder- und Rückseite)
- 1 Passbild

Für schwerbehinderte Menschen ohne „AG“ mit Merkzeichen „G“ und „Bl“ und einem Behindertengrad von mind. 70% ist zusätzlich noch eine Bescheinigung vom Landesverwaltungsamt Magdeburg (Olvenstedter Straße 1 – 2) einzureichen. Der Antrag ist bei der Straßenverkehrsbehörde im Tiefbauamt zu stellen.

Landeshauptstadt Magdeburg

Straßenverkehrsbehörde

An der Steinkuhle 6

39128 Magdeburg

Ansprechpartnerin: Frau Jahn

Tel. 0391 540-5203

E-Mail: heike.jahn@tba.magdeburg.de

Internet: www.magdeburg.de



Zugang zu behindertengerechten WC-Anlagen (EURO-Schlüssel)

Der Euroschlüssel ermöglicht behinderten Menschen über ein einheitliches Schließsystem den Zugang zu behindertengerechten Toilettenanlagen in Deutschland, Österreich und der Schweiz. Er kann kostenpflichtig beim Club Behinderter und ihrer Freunde, Darmstadt und Umgebung e. V. bestellt werden.

CBF Darmstadt e. V.
Pallaswiesenstr. 123 a
64293 Darmstadt
Tel. 06151 81 22 10
Fax 06151 81 22 81
E-Mail: info@cbf-darmstadt.de
Internet: www.cbf-da.de

Ausgewählte öffentliche behindertengerechte Toiletten (Zugang mit dem Euro-Schlüssel)

- Öffentliche Toilette am Alten Markt (Buttergasse/Katzensprung)
- Öffentliche Toilette an der Reisebusstation in der Fürstenwallstraße (unter dem Kloster unserer Lieben Frauen)
- Öffentliche Toilette auf dem Nicolaiplatz
- Öffentliche Toilette am Vogelgesangpark (Schöppensteg)
- Öffentliche Toilette am Sternsee (Olvenstedter Chaussee)
- Öffentliche Toilette am Friedensplatz (Behringstr. 1)

- Öffentliche Toilette im Herrenkrugpark („An den Rennwiesen“)
- Öffentliche Toilette am Eiskellerplatz (Ecke Halberstädter Str./Lemsdorfer Weg)
- Öffentliche Toilette am Opernhaus (Große Steinernetischestraße)
- Öffentliche Toilette am Domplatz
- Öffentliche Toilette am Neustädter Platz
- Öffentliche Toilette am Petriförder (Parkplatz, Nähe Schiffsmühle u. Restaurant)
- Öffentliche Toilette am Schellheimerplatz
- Öffentliche Toilette im Stadtpark (Heinrich-Heine-Platz, neben Albinmüller-Turm)
- Öffentliche Toilette am Thiemplatz (Ecke Schönebecker Str./An der Buckauer Fähre)

Werkstätten für Menschen mit Behinderungen

Bei Interesse an einer Tätigkeit in einer Behindertenwerkstatt und der Annahme in ein dazugehöriges Wohnheim bzw. eine betreute Wohnform, empfiehlt es sich mit den jeweiligen Trägern direkt den Kontakt zu suchen.

Lebenshilfe-Werk Magdeburg gGmbH
Sülzeanger 1
39104 Magdeburg
Tel. 0391 25 53 10
E-Mail: info@lebenshilfe-md.de
Internet: www.lebenshilfe-md.de



Lebenshilfe-Werk Magdeburg gGmbH
Westring 36
39110 Magdeburg
Tel. 0391 60 73 61 15 (Sozialdienst)
E-Mail: info@lebenshilfe-md.de
Internet: www.lebenshilfe-md.de

Lebenshilfe-Werk Magdeburg gGmbH
Leipziger Str. 8
39112 Magdeburg
Tel. 0391 99 00 03 32 (Sozialdienst)
E-Mail: info@lebenshilfe-md.de
Internet: www.lebenshilfe-md.de

Pfeiffersche Stiftungen
Anerkannte Werkstatt für behinderte Menschen
Pfeifferstr. 10
39114 Magdeburg
Tel. 0391 850 51 36
E-Mail: wfb@pfeiffersche-stiftungen.org
Internet: www.pfeiffersche-stiftungen.de



Frühförder- und Beratungsstellen

Für Kinder im Alter von bis zu sechs Jahren, die von Behinderung betroffen sind, oder die in ihrer kindlichen Entwicklung vom normalen Verlauf abweichen, bieten die Interdisziplinären Frühförder- und Beratungsstellen Hilfe und kostenlose Beratung an.

Interdisziplinäre Frühförder- und Beratungsstelle
Lumumbastraße 26
39126 Magdeburg
Tel. 0391 662 78 80
Fax 0391 662 78 89
E-Mail: fruehfoerderstelle_md@web.de
Internet: www.magdeburg.de



Interdisziplinäre Frühförderstelle „Mogli“
Kinderförderwerk Magdeburg
Halberstädter Chaussee123b
39116 Magdeburg
Tel. 0391 727 69 51
Fax 0391 727 69 52
E-Mail: iff@kinderfoerderwerk.de
Internet: www.kinderfoerderwerk.de



ANGEGEBENE ANSPRECHPARTNER*INNEN FÜR MENSCHEN MIT BEHINDERUNGEN

Kinderzentrum Magdeburg gGmbH
Sozialpädiatrisches Zentrum
Adolf-Jentzen-Str. 2, 39116 Magdeburg
Tel. 0391 66 26 20
Fax 0391 662 62 79
E-Mail: info@kinderzentrum-magdeburg.de
Internet: www.kinderzentrum-magdeburg.de



Heilpädagogische Frühförderstelle
F.I.B.Z. – Familien-, Informations- und Beratungszentrum
Träger: Evang. Jugendstiftung St. Johannis Bernburg
Kleine Schulstraße 24, 39106 Magdeburg
Tel. 0391 59 80 27 19
E-Mail: fruehfoerderstelle-md@stejh.de

Familientlastender Dienst

Lebenswert gGmbH
Gätzer Str. 12, 39291 Möckern
Tel. 039221 63 94 39
Mobil: 0172 592 16 59

Lebenshilfewerk Magdeburg gGmbH
Familientlastender Dienst
Sülzeanger 1
39128 Magdeburg
Tel. 0391 25 53 10
E-Mail: info@lebenshilfe-md.de
Internet: www.lebenshilfe-md.de



Pfeiffersche Stiftungen
Familienunterstützender Dienst freie Zeit
Leipziger Straße 43
39120 Magdeburg
Tel. 0391 99 05 91 57
E-Mail: FuD@pfeiffersche-stiftungen.org
Internet: www.pfeiffersche-Stiftungen.de

Familienhaus Magdeburg gGmbH
Hohefortestr. 14
39106 Magdeburg
Tel. 0391 99 00 00 99
E-Mail: post@familienhaus-magdeburg.de
Internet: www.familienhaus-magdeburg.de



Kinderförderwerk Magdeburg e. V.
Bernhard-Kellermann-Str. 3
39120 Magdeburg
Tel. 0391 662 55-0
E-Mail: info@kinderfoerderwerk.de
Internet: www.kinderfoerderwerk.de



Altersrente, Erwerbsminderungsrente und Witwenrente*Witwerrente

Ihre Ansprechpartnerin für Rentenfragen ist die Deutsche Rentenversicherung Mitteldeutschland. Egal, welche Rente Sie künftig beziehen wollen, Sie müssen zunächst einen Antrag stellen. Die Rentenversicherung berät Sie, welche Angaben und Unterlagen dazu benötigt werden.

Deutsche Rentenversicherung Mitteldeutschland
Maxim-Gorki-Str. 14, 39108 Magdeburg
Tel. 0391 739 90
E-Mail: service@drv-md.de
Internet: www.deutsche-rentenversicherung.de

Altersrente

Mit dem Übergang aus dem Erwerbsleben in den Ruhestand beginnt für Sie ein neuer Lebensabschnitt. Damit alles reibungslos klappt, sollten Sie für den Bezug von Altersrente ca. drei Monate vor Rentenbeginn einen Antrag stellen.

Erwerbsminderungsrente

Wer aufgrund einer schweren Erkrankung oder eines Unfalls nicht mehr oder nur noch wenige Stunden arbeiten kann, kann einen Antrag auf volle oder teilweise Erwerbsminderungsrente stellen. Auch hier gilt generell eine Antragsfrist von drei Monaten, sobald alle Voraussetzungen für die Rente erfüllt sind. Wird der Antrag später gestellt, kann die Rente in der Regel erst ab dem Antragsmonat beginnen.

Witwenrente*Witwerrente

Um eine Witwen- bzw. Witwerrente zu beziehen, müssen Sie einen Antrag stellen, wobei die Antragsfrist vom Todestag an zwölf Kalendermonate beträgt. Diese Frist gilt auch, wenn eine Rente schon einmal weggefallen ist und später erneut beantragt wird. Wird der Hinterbliebenenrentenantrag später gestellt, beginnt die Rente erst ab dem Antragsmonat und kann nicht rückwirkend gezahlt werden.

→ Hinweis: Beratung zum Thema Rente bietet Ihnen auch das Versicherungsamt (siehe Seite 21)

Blinden- und Gehörlosengeld

Blinde und hochgradig seheingeschränkte Menschen sowie gehörlose Menschen erhalten Blindengeld bzw. Gehörlosengeld nach dem Landesblinden- und Gehörlosengeldgesetz. Dies muss beim Landesverwaltungsamt beantragt werden. Voraussetzung ist der gewöhnliche Aufenthalt in Sachsen-Anhalt sowie der Nachweis über Blindheit, Sehbehinderung oder Gehörlosigkeit in Form eines Feststellungsbescheides gem. Schwerbehindertenrecht.

Landesverwaltungsamt Sachsen-Anhalt
Versorgungsamt - Schwerbehindertenrecht
Olvenstedter Str. 1 – 2
39112 Magdeburg
Tel. 0391 567 26 84
Fax 0391 567 26 96
E-Mail: Kontaktformular
Internet: www.lvwa.sachsen-anhalt.de/versorgungsverwaltung

Leistungen des Sozial- und Wohnungsamtes

Nachstehend finden Sie die finanziellen Hilfen, die Sie im Sozial- und Wohnungsamt beantragen können. Bitte nutzen Sie den telefonischen oder persönlichen Beratungsservice (siehe S. 16) um zu klären, welche Unterlagen benötigt werden und ob ein Anspruch besteht.

■ Grundsicherung im Alter und bei Erwerbsminderung

Wer aufgrund von Erkrankung, Alter oder Behinderung nicht mehr aktiv am Arbeitsleben teilhaben kann und dessen Einkommen und Vermögen nicht zur Deckung des täglichen Bedarfs ausreicht, kann (ergänzend) Grundsicherungsleistungen beantragen.

Der tatsächliche Bezug einer Altersrente oder voller Erwerbsminderungsrente ist nicht Voraussetzung. Anspruch auf Leistungen haben Personen, die ihren Lebensunterhalt nicht aus eigenem Einkommen und Vermögen bzw. aus dem Einkommen und Vermögen des*der nicht getrenntlebenden Ehegatt*in, des*der nicht getrenntlebende*n Lebenspartner*in oder des/der eheähnlichen Partner*in, soweit es deren Eigenbedarf übersteigt, bestreiten können. Die Leistungsgewährung erfolgt auf Antragstellung.

Grundsätzlich erhalten Antragsteller*innen im Beratungsservice des Sozial- und Wohnungsamtes Magdeburg, neben den Antragsformularen, ein umfassendes Beratungsgespräch sowie Informationen, welche Unterlagen vorzulegen sind. Bitte wenden Sie sich an den Beratungsservice (→ Leistungsbereich 1, siehe Seite 17) des Sozial- und Wohnungsamtes.

Kontakt:

E-Mail: sozial-und-wohnungsamt@magdeburg.de

Hotline: 0391 540-3670 oder 540-3671

■ Eingliederungshilfe für Menschen mit Behinderungen

Menschen mit einer nicht nur vorübergehenden geistigen, körperlichen oder seelischen Behinderung haben Anspruch auf Eingliederungshilfen nach dem SGB IX, wenn ihre Fähigkeit zur Teilhabe an der Gesellschaft durch die Behinderung wesentlich eingeschränkt ist. Leistungen der Eingliederungshilfe werden erbracht, um die Behinderung oder deren Folgen zu beseitigen oder zu mildern und um den behinderten Menschen damit die Teilhabe am gesellschaftlichen Leben zu ermöglichen.

Die verschiedenen Formen der Hilfgewährung für Menschen mit Behinderung richten sich immer nach ihrem individuellen Hilfebedarf im Einzelfall und können sowohl in ambulanter (zu Hause), in teilstationärer (z. B. in einer Tagesstätte) oder in einer besonderen 24-Std. Wohnform erbracht werden.

Seit 01.01.2020 wird das neue Bundesteilhabegesetz umgesetzt. Die Leistungen der Eingliederungshilfen stellen nun keine Sozialhilfeleistung des SGB XII mehr dar, sondern wurden analog dem Schwerbehindertenrecht in Teil 2 des SGB IX geleitet (Gesetz zur Rehabilitation und Teilhabe behinderter Menschen). Es sind Leistungen des Landes, hier des überörtlichen Sozialhilfeträgers. Dieser wird in Sachsen-Anhalt durch die Sozialagentur mit Sitz in Halle vertreten. In den Kommunen und kreisfreien Städten vor Ort werden diese Leistun-

gen weiter mit bearbeitet. Daher bleibt Ihr Ansprechpartner das örtliche Sozialamt.

Leistungen der Eingliederungshilfe umfassen allgemein 4 große Bereiche, dies sind

- Leistungen zur medizinischen Rehabilitation, z. B. Frühförderung für Kinder, Hilfsmittel
- Leistungen zur Beschäftigung, z. B. Arbeit in Werkstätten für behinderte Menschen
- Leistungen der sozialen Teilhabe, z. B. Elternassistenz, Unterstützung zu Hause
- Leistungen zur Teilhabe an Bildung, z. B. Gebärdendolmetscher*in im Studium

Leistungen der Eingliederungshilfen (des 2. Teil SGB IX) werden immer nur nachrangig erbracht, das heißt, wenn kein anderer Rehabilitationsträger (des SGB IX) zuständig ist.

Durch Beschluss des Angehörigenentlastungsgesetzes und der Anhebung der zustehenden Vermögensfreibeträge seit 2018 kam es zu einer erheblichen finanziellen Entlastung behinderter Menschen und Erleichterung des Zuganges zu möglichen Leistungen auch bei bestehendem Vermögen. Teilweise sieht der Gesetzgeber für bestimmte Leistungsbereiche auch grundsätzlich keine Kostenbeteiligung mehr vor. Welche Voraussetzungen im individuellen Leistungsfall vorliegen, werden im Beratungsgespräch persönlich erörtert.

Die Leistungen der Eingliederungshilfen müssen beantragt werden. Dies kann formlos per Brief, E-Mail oder Fax erfolgen. Sie erhalten anschließend umgehend die erforderlichen Formulare übersandt bzw. können sich diese aus dem Internetauftritt der Landeshauptstadt Magdeburg herunterladen.

Eingliederungshilfen des SGB IX

E-Mail: reha_md@soz.magdeburg.de

Hotline: 0391 540-3670 oder 540-3671

Fax 0391 540-3605

■ Hilfe zur Pflege

Pflegebedürftigen Menschen ist Unterstützung für wiederkehrende Verrichtungen des täglichen Lebens in erheblichem oder höherem Maße aus dem Bereich der Hilfe zur Pflege zu gewähren, wenn sie den notwendigen Pflegeaufwand nicht aus eigenen Mitteln sicherstellen können. Diese kann in verschiedenen Formen als Dienstleistung, Geld- oder Sachleistung gewährt werden in folgenden Bereichen:

- ambulante (häusliche) Pflege
- teilstationäre Pflege – z. B. Tagesstättenbetreuung für Demenzkranke
- Kurzzeitpflege und Verhinderungspflege
- vollstationäre Pflege

Hierbei sind immer die vorrangigen Ansprüche auf Leistungen der Pflegekasse zu berücksichtigen. Die von der Pflegekasse festgestellten Pflegegrade bilden die Grundlage für die weiteren Leistungen im Rahmen der Hilfe zur Pflege nach dem SGB XII.

Grundsätzlich soll bei bestehender Pflegebedürftigkeit eine ambulante (häusliche) Betreuung vor einer stationären Betreuung ermöglicht werden.

Die ambulante Hilfe zur Pflege umfasst weitere ergänzende Leistungen, wenn die Leistungen der Pflegekasse den Hilfebedarf nicht ausreichend decken, z. B. in Form von Pflegebeihilfen, ergänzenden Sach- oder Geldleis-

LEBENSUNTERHALT UND FINANZIELLE HILFEN

tungen und auch die Übernahme der Kosten für in Deutschland nicht gesetzlich pflegeversicherte Personen.

Ziel der Leistungsgewährungen ist es, durch Übernahme der Kosten für im Einzelfall erforderliche Hilfen im Haushalt, das Verbleiben hilfebedürftiger Personen in ihrer eigenen häuslichen Umgebung zu ermöglichen.

Die teilstationären und stationären Leistungen der Hilfe zur Pflege nach dem SGB XII werden ergänzend zu den Leistungen der Pflegekasse des SGB XI erbracht, wenn das eigene Einkommen und die Pflegegrade der Pflegekasse nicht ausreichen, um die Kosten der Pflege sowohl in der Häuslichkeit wie auch in einer teilstationären oder vollstationären Einrichtung zu decken.

Die Leistungen der Hilfe zur Pflege werden einkommens- und vermögensabhängig gewährt. Nicht anzurechnen werden nach neuer Rechtslage Vermögenswerte in Höhe von 5000,- Euro für Alleinstehende. Bei Ehepaaren sind es 10000,- Euro (sog. kleiner Barbetrag). Weitere Vermögensfreibeträge sind bei Erwirtschaftung durch Erwerbstätigkeit während des Leistungsbezuges ebenfalls möglich. Durch das Angehörigen-Entlastungsgesetz entfällt seit 01.01.2020 die Beteiligung von Angehörigen an den zu gewährenden Leistungen.

Bitte lassen Sie sich zu möglichen Hilfen zur Pflege durch die Mitarbeiter*innen des Sozial- und Wohnungsamtes eingehend beraten.

Kontakt:

E-Mail: sozial-und-wohnungsamt@magdeburg.de

42 Hotline: 0391 540-3670 oder 540-3671

■ Wohnberechtigungsschein

Der*die Vermieter*in einer Wohnung, die mit Wohnungsbaufördermitteln neu errichtet oder saniert wurde, darf diese nur an Wohnungssuchende zum Gebrauch überlassen, wenn vor Abschluss des Mietvertrages eine gültige Wohnberechtigungsbescheinigung (WBS) von den künftigen Mieter*innen dem*der Vermieter*in übergeben wird.

Grundsätzlich obliegt es dem*der Vermieter*in, beim Angebot einer belegungsgebundenen Wohnung dem*der Wohnungsbewerber*in über die Notwendigkeit eines WBS zu informieren. Zusätzlich gibt es auch die Möglichkeit, dass das Sozial- und Wohnungsamt über die Notwendigkeit eines WBS Auskunft gibt.

Antragsberechtigt sind Wohnungssuchende, die sich nicht nur vorübergehend in der Bundesrepublik Deutschland aufhalten dürfen und rechtlich und tatsächlich in der Lage sind, für sich und ihre Haushaltsangehörigen auf längere Dauer einen Wohnsitz als Lebensmittelpunkt zu begründen und einen wirtschaftlich selbständigen Haushalt zu führen.

Für die Erteilung einer Wohnberechtigungsbescheinigung darf das Gesamteinkommen aller im Antrag aufgeführten Personen die jeweils für den Wohnraum geltende Einkommensgrenze nicht übersteigen. Keine Wohnberechtigungsbescheinigung gibt es für eine Zweitwohnung.

Sozial- und Wohnungsamt

Ansprechpartner: Herr Gleiche

Tel. 0391 540-3404

E-Mail: joerg.gleiche@soz.magdeburg.de

■ Wohngeld

Wohngeld ist ein Zuschuss zur wirtschaftlichen Sicherung angemessenen und familiengerechten Wohnens. Es soll einkommensschwachen Haushalten helfen ihre Wohnkosten zu tragen. Wohngeld können Mieter*innen als Mietzuschuss, Eigentümer*innen von Eigentumswohnungen oder Eigenheimen als Lastenzuschuss beantragen, wenn der Wohnraum von ihnen selbst genutzt wird. Wohngeld ist kein Almosen des Staates. Wer zum Kreis der Anspruchsberechtigten zählt, hat darauf einen Rechtsanspruch.

Ob, in welcher Höhe und für welchen Zeitraum Wohngeld bewilligt werden kann, ist u. a. von folgenden Faktoren abhängig von

- der Zahl der zum Haushalt zu rechnenden Personen
- der Höhe des Gesamteinkommens und
- der Höhe der zuschussfähigen Miete beziehungsweise Belastung.

© Martin Jakubowski - stock.adobe.com

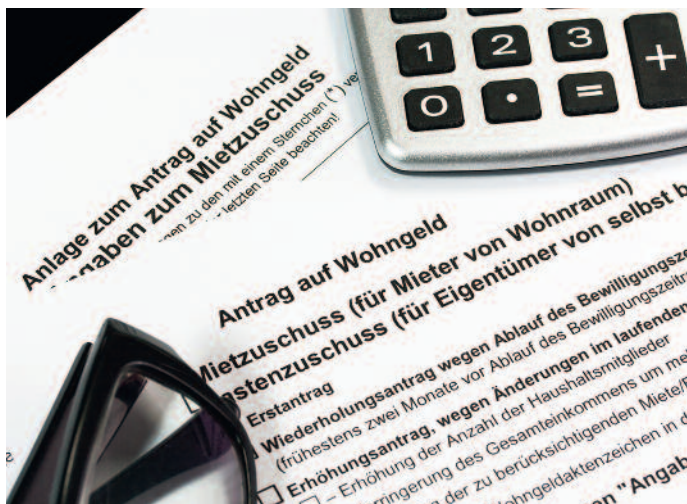

Wohngeld erhalten Sie nur nach Antragstellung und bei Nachweis entsprechender Voraussetzungen. Den vollständig ausgefüllten Antrag können Sie direkt im Sozial- und Wohnungsamt oder in einem der Bürgerbüros einreichen. Für die erste Antragstellung wird die persönliche Abgabe des Antrages im Sozial- und Wohnungsamt empfohlen, um eine umfassende Beratung zu erhalten. Wohngeld wird in der Regel für 12 Monate gewährt. Danach muss ein neuer Antrag gestellt werden.

Beratung zum Wohngeld erhalten Sie über die Beratungs-Hotline des Sozial- und Wohnungsamtes, sowie vor Ort durch den Beratungsservice (→ Leistungsbe- reich 1, siehe Seite 17).

■ Bestattungskosten

Die Angehörigen der verstorbenen Person haben als Verpflichtete für die Bestattung zu sorgen. Das Bestattungsgesetz regelt dabei die gesetzliche Reihenfolge. Die dadurch entstandenen Kosten müssen aus dem Nachlass beglichen werden. Sind Sie nicht Erb*in des* der Verstorbenen, ist es notwendig, dass Sie zunächst Ihre Ansprüche gegenüber diesen geltend machen.

Die Übernahme der Bestattungskosten gem. § 74 SGB XII durch das zuständige Sozialamt erfolgt unter bestimmten Voraussetzungen:

- die verstorbene Person hat keinen oder keinen ausreichenden Nachlass hinterlassen
- die Erb*innen bzw. Verpflichteten können die Kosten nicht aus eigenen Mitteln tragen
- es gibt keine andere Person, die zur Übernahme verpflichtet werden kann

LEBENSUNTERHALT UND FINANZIELLE HILFEN

- es handelt sich um sozialhilferechtlich angemessene Kosten

Zuständige Stelle für Antragstellung:

- Wenn die verstorbene Person Sozialhilfe (nach dem SGB XII) bezogen hat, ist das Sozialamt zuständig, von dem sie Sozialhilfe erhalten hat.
- Wenn die verstorbene Person keine Sozialhilfe bezogen hat, ist das Sozialamt des Sterbeortes zuständig.

Sie können die Übernahme der Kosten vor oder nach der Bestattung beantragen. Es hat sich aber in der Praxis als günstig erwiesen, möglichst frühzeitig Kontakt mit dem zuständigen Sozialamt aufzunehmen.

Ansprechpartnerin: Frau Jahns

Tel. 0391 540-3478

E-Mail: brigitte.jahns@soz.magdeburg.de

Ansprechpartnerin: Frau Rietzschel

Tel. 0391 540-3440

E-Mail: simone.rietzschel@soz.magdeburg.de

■ Magdeburg Pass/Otto-City-Card

Der Magdeburg-Pass bietet eine Vielzahl von Ermäßigungen oder Vergünstigungen. Der Magdeburg-Pass wird auf Antrag in der Regel für 12 Monate gewährt. Sie erhalten den Magdeburg-Pass per Post zugesandt. Haben Sie keinen Anspruch auf diesen Pass, bekommen Sie eine schriftliche Ablehnung.

Wer kann den Magdeburg-Pass erhalten?

- Empfänger*innen laufender Leistungen nach dem SGB II oder SGB XII
- Empfänger*innen von Leistungen nach dem Asylbewerberleistungsgesetz
- Bewohner*innen der Behinderten-, Alten- und Pflegeheime die den Barbetrag nach SGB XII erhalten
- Personen, deren Erwerbseinkommen den 110 %igen Bedarf nach dem Dritten Kapitel SGB XII nicht übersteigt

Der Magdeburg-Pass kann direkt im Sozial- und Wohnungsamt im Beratungsservice (→ Leistungsbereich 1, siehe Seite 17) sowie in allen Bürger-Büros der Landeshauptstadt Magdeburg beantragt werden.

→ Hinweis: Ab 2021 wird die Otto-City-Card den Magdeburg-Pass ablösen. Empfänger*innen von Wohngeld erhalten dann ebenfalls die Otto-City-Card.

Befreiung vom Rundfunkbeitrag

Menschen, die Leistungen nach dem SGB XII erhalten, können von der Zahlung des Rundfunkbeitrags befreit werden. Das Sozial- und Wohnungsamt kann dazu allgemeine Beratungen durchführen sowie Antragsformulare ausgeben und weiterleiten. Die Befreiung von der Rundfunkbeitragspflicht kann nur vom Beitragsservice von ARD, ZDF und Deutschlandradio in Köln erteilt werden. Bitte wenden Sie sich an den Beratungsservice (→ Leistungsbereich 1, siehe Seite 17).

**Pawlow
Poliklinik**



Unser Angebot im Haus:

- ... Allgemeinmedizin
- ... Apotheke
- ... Chirurgie
- ... Frauenheilkunde
- ... Hals-Nasen-Ohrenheilkunde
- ... Innere Medizin Praxis Paelecke
- ... Innere Medizin Praxis Ude
- ... Logopädie & Ergotherapie
- ... Mammographiescreening
- ... Neurologie und Psychiatrie
- ... Nuklearmedizin
- ... Physikalische und Rehabilitative Medizin
- ... Physiotherapie
- ... Psychotherapie
- ... Radiologische Diagnostik
- ... Zahnmedizin

**Pawlow-Ärztehaus
GmbH & CO. KG**

Schönebecker Straße 68 a
39104 Magdeburg

Telefon siehe jeweilige Praxis

www.pawlow-poliklinik.de

TherGo – Praxis für Ergotherapie, Heilpädagogik & Handtherapie Fit werden. Sein. Bleiben.

Das größte Gut eines Menschen von 0 bis 120 Jahren ist seine Gesundheit. Zu der gehören neben der Selbstständigkeit im Alltag, das eigene Wohlbefinden und die Zufriedenheit. Ob im Haushalt, in der Freizeit oder im Beruf werden hier die Fähigkeiten und Fertigkeiten wieder erlangt, gestärkt und erhalten.

Ergotherapie:

Ergotherapie ist eine Behandlungsmethode, um Menschen aller Altersgruppen zu größtmöglicher Selbstständigkeit, Unabhängigkeit und zu einem besseren Wohlbefinden zu verhelfen. Sie richtet sich an alle, die ihr Leben wieder selbstständig meistern wollen. Dazu gehören neben den Therapien in der Praxis oder im häuslichen Umfeld auch die Eltern- und Angehörigenberatung, die Wohnraumanpassung und die Hilfsmittelversorgung.

Ergotherapeutische Bereiche sind:

- Neurologie • Psychiatrie • Orthopädie
- Rheumatologie • Pädiatrie

Als Fachtherapeutin der Sensorischen Integration arbeite ich in meiner Praxis insbesondere im pädiatrischen Bereich.

Behandelt werden Rückstände in der Grob- und Feinmotorik:

- Handlungs- und Planungsstörungen
- Wahrnehmungsverarbeitungsstörungen ...

Heilpädagogik:

... ist die Theorie und die Praxis der Förderung von Kindern und Jugendlichen, die durch physische, psychische und soziale Faktoren in der individuellen Entwicklung so beeinträchtigt sind, dass sie den sozialen, schulischen und beruflichen Anforderungen nicht oder nur in solch begrenztem Maße gewachsen sind, dass sie zur Selbstentwicklung besonderer pädagogisch-therapeutischer Hilfe bedürfen.

Heilpädagogische Bereiche sind:

- Verhaltensauffälligkeiten • Konzentrationsprobleme
- ein auffälliges Sozial- und Interaktionsverhalten ...

Handtherapie:

... beschäftigt sich mit der Regeneration der oberen Extremität nach Operationen, Traumata oder chronischen Schmerzen. Durch eine Zusatzqualifizierung zur Handtherapeutin biete ich eine individuelle und fachgerechte Therapiemethode (Schmerztherapie, Schienenbau, Manuelle Therapie ...) für folgende Krankheitsbilder an:

- Arthrose • Karpaltunnelsyndrom
- Nerven- und Sehnenverletzungen • Rheuma ...

AKTIV IM ALTER UND BEI BEHINDERUNG

Die Lebensqualität im Alter oder bei Behinderung wird maßgeblich davon beeinflusst, welche Möglichkeiten sich bieten, aktiv zu bleiben und weiterhin selbstbestimmt am gesellschaftlichen und kulturellen Leben teilzunehmen.

■ Begegnung

Alten- und Service-Zentren

Die Alten- und Service-Zentren der Stadt sind Ihre kompetenten Anlaufstellen in den Stadtteilen, die für die Bürger*innen der Region Beratungs-, Kultur- und Bildungsangebote vorhalten. Jedes der fünf Alten- und Service Zentren bietet eine qualifizierte sozialpädagogische Beratung und Betreuung bei persönlichen Problemen, vermittelt gegebenenfalls an die entsprechenden Fachdienste, hat Bildungs- und Gesundheitskurse im Programm, fördert das ehrenamtliche Engagement und bietet einen Mittagstisch für Senior*innen an.



Die Alten- und Service-Zentren werden von der Landeshauptstadt Magdeburg gefördert und befinden sich in Trägerschaft der Freien Wohlfahrtspflege. Eine Mitgliedschaft ist nicht erforderlich! Die Beratung und viele Angebote können Sie kostenfrei nutzen. Schauen Sie doch mal vorbei!

Alten- und Service-Zentrum Sudenburg
In Trägerschaft der Volkssolidarität e. V.
Regionalverband Magdeburg/Jerichower Land
Halberstädter Str. 115, 39112 Magdeburg
Tel. 0151 42 42 83 17
E-Mail: asz-sudenburg@volkssolidaritaet.de
Internet: www.volkssolidaritaet.de



Alten- und Service-Zentrum im Bürgerhaus Cracau
In Trägerschaft der
Arbeiterwohlfahrt Kreisverband Magdeburg e. V.
Zetkinstr. 17
39114 Magdeburg
Tel. 0391 835 57 22
E-Mail: asz@awo-kv-magdeburg.de
Internet: www.awo-kv-magdeburg.de



Alten- und Service-Zentrum „Pik ASZ“
 Leipziger Straße
 In Trägerschaft des Malteser Hilfsdienstes gGmbH
 Leipziger Str. 43, Haus 1
 39120 Magdeburg
 Tel. 0391 623 04 91
 E-Mail: pikasz@malteser-magdeburg.de
 Internet: www.malteser-magdeburg.de



Alten- und Service-Zentrum im Bürgerhaus Kannenstieg
 In Trägerschaft des PARITÄTISCHEN Wohlfahrtsverbandes Landesverband Sachsen-Anhalt e. V.
 Johannes-R.-Becher-Str. 57
 39128 Magdeburg
 Tel. 0391 251 29 33
 E-Mail: amuenzel@paritaet-lsa.de und
 salbers@paritaet-lsa.de
 Internet: www.paritaet-lsa.de



Alten- und Service-Zentrum Olvenstedt
 In Trägerschaft der Volkssolidarität e. V.
 Regionalverband Magdeburg/Jerichower Land
 Bruno-Beye-Ring 3
 39130 Magdeburg
Tel. 0391 722 15 63
 E-Mail: asz-olvenstedt@volkssolidaritaet.de
 Internet: www.volkssolidaritaet.de



Offene Treffs

Offene Treffs und Begegnungsstätten sind Angebote in den Stadtteilen, die sich in erster Linie an ältere Menschen richten. Hier gibt es oft eine tägliche Mittagessenversorgung und man kann auch bei Kaffee und Kuchen viele Stunden gemeinsam verbringen. Die offenen Treffs bieten Veranstaltungen zu verschiedensten Bereichen an und vermitteln Dienstleistungen. Die Offenen Treffs werden von der Landeshauptstadt Magdeburg gefördert und befinden sich in Trägerschaft der Freien Wohlfahrtspflege.

Arbeiterwohlfahrt Kreisverband Magdeburg e. V.
 Offener Treff „Max-Otten-Str.“
 Max-Otten-Straße 10
 39104 Magdeburg
 Tel. 0391 543 16 66



Nachbarschaftstreff „Am Westernplan“
 Freiherr-vom-Stein-Straße 25, 39108 Magdeburg
 Tel. 0391 731 84 07



„Hermann Beims“
 Große Diesdorfer Straße 169 a
 39110 Magdeburg
 Tel. 0391 739 22 03



AKTIV IM ALTER UND BEI BEHINDERUNG

Caritasverband für das Dekanat Magdeburg e. V.
Rothensee'er Begegnungsstätte „Jung & Alt“
Forsthausstraße 26
39126 Magdeburg
Tel. 0391 509 51 39



Begegnungsstätte „Jung & Alt“ Curiesiedlung
Am Vorhorn 2
39124 Magdeburg
Tel. 0391 254 02 51



Deutsches Rotes Kreuz Stadtverband Magdeburg e. V.
„Bürgerhaus Alt – Olvenstedt“
Poststraße 17
39130 Magdeburg
Tel. 0391 727 03 21



Volkssolidarität Landesverband Sachsen-Anhalt e. V.
Regionalverband Magdeburg - Jerichower Land
„Haus der Volkssolidarität“
Neptunweg 1 a
39118 Magdeburg
Tel. 0391 607 57 42



„Haus Skorpion“
Widderstr. 1
39118 Magdeburg
Tel. 0391 622 97 95



Nachbarschafts- und Servicezentrum „Kranichhaus“
Schrotebogen 12
39126 Magdeburg
Tel. 0391 252 92 80



Nordwest
Hugo-Junkers-Allee 54 a
39128 Magdeburg
Tel. 0391 723 18 92



Bruno-Taut-Ring 38
39130 Magdeburg
Tel. 0391 597 88 86



Mehrgenerationenhäuser, Quartier- und Nachbarschaftstreffs (nach PLZ)

Mehrgenerationenhaus „Familienhaus im Park“
Hohefortestraße 14
39106 Magdeburg
Tel. 0391 99 00 00 99

MWG Nachbarschaftstreff Mitte
Gr. Diesdorfer-Straße 192
39110 Magdeburg
Tel. 0391 569 85 55

MWG Nachbarschaftstreff Mitte
Breiter Weg 120 a
39104 Magdeburg
Tel. 0391 569 85 55

Mehrgenerationenhaus Bildungsnetzwerk Magdeburg
Lüttgen-Ottersleben 18 a
39116 Magdeburg
Tel. 0391 636 01 80

MWG Nachbarschaftstreff Süd
Quittenweg 60
39118 Magdeburg
Tel. 0391 569 85 55

Alte Schule Salbke
Greifenhagener Str. 7
39122 Magdeburg
Tel. 0391 52 09 51 11

Malteser Stübchen (Nord)
Am Seeufer 9
39126 Magdeburg
Tel. 0391 590 55 32

MWG Nachbarschaftstreff Nord
Schrotebogen 28
39126 Magdeburg
Tel. 0391 569 85 55

Nachbarschaftszentrum „Neue Wege e. V.“
Othrichstraße 30
39128 Magdeburg
Tel. 0391 252 92 29

Mietertreff der WOBAU/Malteser Hilfsdienst
Othrichstr. 30 b
39128 Magdeburg
Tel. 01520 157 70 78

Treffpunkt Wohncafé und Quartiersbüro Milchweg
der Pfeifferschen Stiftungen
Milchweg 31
39128 Magdeburg
Tel. 0391 99 00 71 38

Stadtteiltreff „Oase“
Pablo-Neruda-Str. 11
39128 Magdeburg
Tel. 0391 251 52 07

AKTIV IM ALTER UND BEI BEHINDERUNG

Begegnungsstätten für Menschen mit psychischen Erkrankungen

Die Kontakt- und Begegnungsstätten sind offene Treffpunkte für Menschen mit chronisch psychischen Erkrankungen, deren Angehörige und Freund*innen. Sie bieten die Möglichkeit unverbindlicher Begegnung und Kommunikation, sowie begleitende Hilfen im Alltag, Gruppengespräche und bei Bedarf Einzelberatungen.

Magdeburger Stadtmission e. V. Kontakt- und Begegnungsstätte

Leibnizstr. 4

39104 Magdeburg

Ansprechpartnerin: Frau Hildebrandt

Tel. 0391 532 49 22

E-Mail: begegnung@magdeburgerstadtmission.de

Internet: www.magdeburgerstadtmission.de



Begegnungs- und Integrationsstätte für Menschen mit einer seelischen Behinderung - „Der Weg“ e. V.

Mechthildstraße 21

39128 Magdeburg

Ansprechpartnerin: Frau Haas

Tel. 0391 251 66 62

E-Mail: begegnung-derwegev@t-online.de

Internet: www.derwegev.de

Stadtteilcafé Neustädter Feld „Der Weg e. V.“

Georg-Singer-Straße 32

39128 Magdeburg

Ansprechpartner: Frau Dannehl, Herr Karbe

Tel. 0391 280 76-17, -18



Vereine, Seniorenkreise und Selbsthilfegruppen

Sie finden hier einen kleinen Auszug von Vereinen, Seniorenkreise und Selbsthilfegruppen in der Landeshauptstadt Magdeburg. Darüber hinaus können Sie sich bei den oben aufgeführten Stadtteileinrichtungen und auch bei Kirchengemeinden erkundigen, ob sich dort regelmäßig Seniorenkreise treffen, die Sie besuchen können.

→ Hinweis: Kontakt zu gesundheitsbezogenen Selbsthilfegruppen erhalten Sie über die Kontakt- und Beratungsstelle für Selbsthilfegruppen (siehe S. 29).

Club 50 e. V. (Hilfe zur Selbsthilfe im Alter)

Offenen Treff der AWO

Max-Otten-Str. 10

39104 Magdeburg

Tel. 0391 543 16 66

Ansprechpartnerin: Frau Nitzsche

Die Clubmitglieder treffen sich jeden Dienstag von 14:30 – 17:00 Uhr im Offenen Treff.

Frauenprojekt 40 plus e. V.

Immermannstr. 19
39108 Magdeburg
Ansprechpartnerin: Frau Kabelitz
Tel. 0391 622 33 33
Der Treff ist jeden Dienstagvormittag und Mittwochnachmittag geöffnet.

Klub der Alleinstehenden Magdeburg 1982 e. V.

Hohefortestr. 14
39106 Magdeburg
Tel. 0391 99 00 00 99
Treff jeden Montag von 15:00 – 18:00 Uhr im Familienhaus im Park

Kontakt zu den Ortsgruppen der Volkssolidarität

Regionalverband Magdeburg-Jerichower Land
Leipziger Str. 17
39112 Magdeburg
Tel. 0391 608 86-1232
Ansprechpartnerin: Frau Möller

SeniorenTheater der Volkssolidarität

Das Seniorentheater hat Sketch- und Liederprogramme im Repertoire und tritt damit in Pflegeheimen und Begegnungstätten auf. Die Proben finden im ASZ Sudenburg statt und sind offen für Zuschauer*innen. Das Seniorentheater sucht Mitspieler*innen und musikalische Begleitung für Proben und Auftritte.

ASZ-Sudenburg
Halberstädter Str. 115 a
39112 Magdeburg
Ansprechpartnerin: Frau Spielberger
Tel. 0391 732 74 90

■ Bürgerschaftliches Engagement

Freiwilligenagentur Magdeburg e. V.

Sie haben Zeit zu verschenken und sind auf der Suche nach einer sinnstiftenden Tätigkeit? Ob jung oder alt, Menschen mit Beeinträchtigungen, Talenten und eigenen Ideen, Menschen mit viel Zeit oder wenigen Ressourcen: Die Freiwilligenagentur setzt sich dafür ein, dass alle, die es wollen, ein passendes Engagementfeld finden und unsere Gesellschaft mitgestalten können. Die Engagementmöglichkeiten sind dabei so bunt und vielfältig wie das Leben selbst. Bei der Freiwilligenagentur Magdeburg erhalten Sie kompetente Beratung rund um das Thema Ehrenamt, Vermittlung zu attraktiven Einsatzstellen sowie Informationen zu Veranstaltungen und Qualifizierungsangeboten.

Freiwilligenagentur Magdeburg e. V.

Einsteinstr. 9 – 10, 39104 Magdeburg
Ansprechpartnerin: Frau Bursee
Tel. 0391 549 58 40
E-Mail: info@freiwilligenagentur-magdeburg.de
Internet: www.freiwilligenagentur-magdeburg.de



Dialog der Generationen

Der „Dialog der Generationen“ ist eine Arbeitsgruppe der Freiwilligenagentur Magdeburg e. V. und hat zahlreiche interessante generationenverbindende Projekte etabliert, für die stets ehrenamtliche Unterstützung benötigt wird. Im „Dialog der Generationen“ engagieren sich Senior*innen für den Austausch zwischen Alt und Jung. Im

Engagement als ehrenamtliche(-r) Familienpatin/Familienpate

Ehrenamtliche Familienpatinnen und -paten der **Stiftung netzwerk leben** unterstützen Familien (insbesondere Einelternfamilien) in Alltagssituationen durch individuelle Hilfeleistungen. Sie helfen Freiräume zu schaffen, etwas Entlastung in der Familie zu erfahren und den Familienalltag leichter gelingen zu lassen.

Familienpatinnen und -paten können sich in folgenden Bereichen engagieren:

- Gespräche und Zuhören bei Eltern und Kindern
- individuelle Freizeitgestaltung mit einzelnen Kindern der Familie
- Kinderbetreuung bei wichtigen Terminen der Eltern
- Unterstützung bei Wegen zu/von Kita oder Hort
- Unterstützung im Alltag bei Krankheit eines Elternteils
- Lernunterstützung für Kinder im Grundschulalter u. a.

Die Ehrenamtlichen werden von der Referentin der Stiftung netzwerk leben beraten und begleitet und nehmen an Fortbildungen teil. Wer einen Teil seiner/ihrer Zeit, Kraft und Lebenserfahrung verschenken kann und möchte, ist herzlich bei uns willkommen!

Sprechzeiten:

Montag bis Mittwoch von 09:00 bis 15:00 Uhr

Ihre Ansprechpartnerin:

Inga Gruber | Danzstraße 1 | 39104 Magdeburg | Telefon 0391 5342411
E-Mail: inga.gruber@netzwerkleben.de | www.netzwerkleben.de



Stiftung
netzwerk
leben



**Wir tun was
für Ihre Gesundheit**

Wasser-Ernährung-Bewegung-



Heilpflanzen-Lebensrhythmus

Kneipp-Verein Magdeburg e. V.
Klaus-Miesner-Platz 1, 39108 Magdeburg
Telefon 0391 7347334
E-Mail: info@kneipp-verein-md.de
www.kneipp-verein-md.de

**Verein
Kneipp**
aktiv & gesund
Magdeburg e. V.



Angustzustände, Panikattacken, Depressionen –
Mit Sorgen nicht allein!

Wer mit seelischen Problemen zu kämpfen hat, fühlt sich oftmals allein gelassen, zieht sich zurück, isoliert sich total. Doch das muss nicht sein. In Selbsthilfegruppen können sich Betroffene austauschen. In Beratungsstellen nehmen sich Experten Zeit für Probleme.



Gemeinsam finden
sie Wege aus der
Isolation heraus.



Rückenschmerzen: eine Volkskrankheit. Damit es gar nicht erst soweit kommt, ist es unerlässlich, die Rückenmuskulatur zu stärken. Denn: Nur ein starker Rücken kennt keinen Schmerz. Alle Betroffenen sollten ihren Beschwerden aktiv begegnen – natürlich mit ausreichender Bewegung.

Muskeln stärken: Für einen stabilen Rücken

Vordergrund steht der Spaß an gemeinsamen guten Taten und schönen Erlebnissen in der Gemeinschaft.

Ansprechpartnerin: Frau Schochert
Tel. 0391 61 48 23

Arbeitskreis Senior*innen im Ehrenamt

Der Arbeitskreis ist ein freiwilliger Zusammenschluss von engagierten Senior*innen unter Moderation des Sozial- und Wohnungsamtes der Landeshauptstadt Magdeburg. Mitglieder des Arbeitskreises sind in erster Linie Leiter*innen von Seniorenkreisen, sozialen Selbsthilfegruppen im Alter und Seniorenvereinen sowie engagierte Senior*innen in Kultur, Sport und Gesellschaft. Die Zusammenkünfte finden monatlich statt und beinhalten stets den Austausch von Neuigkeiten der Mitglieder untereinander und die Übermittlung von seniorenrelevanten Informationen der Stadtverwaltung sowie aus dem Bereich des bürgerschaftlichen Engagements.

Warum lohnt es sich mitzumachen?

- Austausch Engagierter untereinander
- neue Netzwerke knüpfen
- praktische Unterstützung in der Seniorenarbeit erhalten
- informiert sein über aktuelle Themen (aus den Bereichen des bürgerschaftlichen Engagements, der Seniorenpolitik, Soziales und Gesundheit)
- Kontakt zu Vertreter*innen des Seniorenbeirates

Kontakt zum Arbeitskreis:
Landeshauptstadt Magdeburg
Sozial- und Wohnungsamt
Wilhelm-Höpfner-Ring 4

39116 Magdeburg
Ansprechpartnerin: Frau Möller
Tel. 0391 540-2431
E-Mail: doreen.moeller@soz.magdeburg.de

Präventions- und Gesundheitsangebote

Gesundheitskompetenz im Alter

Aktuelle Forschungsergebnisse zur Gesundheitskompetenz zeigen, dass mehr als die Hälfte der Menschen in Deutschland Schwierigkeiten im Umgang mit gesundheitsbezogenen Informationen hat. Hier knüpft die Arbeit der Forschungsgruppe Gesundheitskompetenz der Hochschule Magdeburg-Stendal. Das Ziel ist es, die Gesundheitskompetenz der Bevölkerung in Sachsen-Anhalt nachhaltig zu stärken. Konkret geht es dabei um den sicheren Umgang mit Gesundheitsinformationen: Wo finde ich qualitätsgesicherte Informationen, wie kann ich sie verstehen und beurteilen sowie auf meine eigene Lebenssituation anwenden?

Seit März 2019 bildet die Forschungsgruppe Gesundheitskompetenzlots*innen aus. Diese sind ehrenamtlich in den Stadtteilen, z. B. in den Alten- und Servicezentren und Offenen Treffs aktiv. Sie stärken die Gesundheitskompetenz vor allem älterer Menschen und unterstützen beim Finden und Beurteilen qualitätsgesicherter Gesundheitsinformationen, z. B. im Internet. Weiterhin organisieren sie Veranstaltungen mit Gesundheitsexpert*innen und fördern im Rahmen von Gruppentreffen den gemeinsamen Austausch zu Gesundheitsthemen.

AKTIV IM ALTER UND BEI BEHINDERUNG

Kontakt zur Forschungsgruppe Gesundheitskompetenz:
Prof. Dr. Kerstin Baumgarten
Tel. 0391 886 42 96
E-Mail: gesundheitsstrategie_Isa@sgm.h2.de
Internet: www.h2.de/gesundheitskompetenz



© Robert Kneschke - stock.adobe.com

Sportangebote

Bewegung und Aktivität sind in jedem Lebensalter wichtig und tragen zum Wohlbefinden, zur Mobilität und Gesunderhaltung bei. Nachstehend finden Sie eine Auswahl an Vereinen, die besondere Angebote im Bereich des Senioren-, Reha- und Behindertensports vorhalten.

Ansprechpartner im Bereich des Sports ist der Stadtsportbund Magdeburg:

Stadtsportbund Magdeburg e. V.

Klaus-Miesner-Platz 3
39108 Magdeburg
Tel. 0391 60 73 76 20
E-Mail: info@ssb-magdeburg.de
Internet: www.ssb-magdeburg.de

→ Hinweis: Viele Krankenkassen erstatten ihren Mitgliedern für die Teilnahme an Präventionskursen einen Teil der Kursgebühren bei regelmäßiger Anwesenheit. Erkundigen Sie sich bei Ihrer Krankenkasse nach deren Konditionen.

TANDEM – Tanzen mit Demenz für Betroffene und Angehörige

Dieser Tanzkurs richtet sich an Demenz erkrankte Menschen und deren Angehörige. Hier können Sie als Paar zusammen tanzen, lachen und im Verlauf dieses 10-wöchigen Kurses an Gesunderhaltung und Wohlbefinden aufholen.

Unterstützt und wissenschaftlich begleitet wird dieser Kurs durch das „Neurodegenerative Zentrum“ Magdeburg als auch der Universitätsklinik für Neurologie.

Teilnahmebedingungen:

ärztliche Diagnose: leichtgradig demenzielle Erkrankung vorzugsweise Diagnose Alzheimer

Anmeldung:

Kneipp Verein Magdeburg e. V.

Tel. 0391 734 73 34

Mathias Wilhelm: 0177 4880703

E-Mail: info@kneipp-verein-md.de

Ort: Bewegungsraum DZNE, Leipziger Str. 44, Haus 64

Danceln – Inklusiver Tanzworkshop

Das Projekt „Danceln“ (ein Zusammenspiel zwischen Dance & Inclusion) gibt Menschen mit und ohne Behinderungen, unabhängig von Geschlecht, Alter oder Herkunft landesweit die Möglichkeit miteinander zu tanzen. Dabei werden in unterschiedlichen Kursen verschiedene Bewegungsabläufe zu den jeweils angebotenen Tanzstilen erlernt. Die Inhalte der Workshops

orientieren sich dabei vor allem an den Wünschen und individuellen Bedürfnissen der Teilnehmer*innen. Die Workshops finden einmal pro Monat an einem Sonntag von 09:00 bis 14:00 Uhr statt. Weitere Informationen und Anmeldung unter tanz-workshops-md@gmx.de.

Inklusiver Tanzkurs beim VSB

Seit September 2020 finden im Offenen Treff Nordwest und am Nicolaiplatz inklusive Tanzkurse statt. Der Kurs richtet sich an Teilnehmer*innen mit und ohne Behinderungen und ist für Interessierte ab 14 Jahre geeignet.

E-Mail: offener.treff@vsb-magdeburg.de

Tel. 0391 723 18 92

Ansprechpartnerinnen: Frau Becker, Frau John



© Photographee.eu - stock.adobe.com

Senioren-, Reha- und Behindertensport

Verein für Sporttherapie und Behindertensport 1980
Magdeburg e. V.

Große Diesdorfer Straße 104 a

39110 Magdeburg

Tel. 0391 561 65 14

E-Mail: vsb1980@t-online.de

Internet: www.vsb-magdeburg.de

Magdeburger Sportverein 1990 e. V. -

Abt. Behindertensport

Bodestr. 9

39118 Magdeburg

Tel./Fax 0391 252 31 98, Mobil: 0172 397 78 44

E-Mail: juergen.bethge@web.de

Internet: www.msv-90.de/index.php/abteilungen/behindertensport
www.blindensport-md.de

Kneipp-Verein Magdeburg e. V.

Klaus-Miesner-Platz 1

39108 Magdeburg

Tel. 0391 734 73 34

E-Mail: info@kneipp-verein.de

Internet: www.kneipp-verein-md.de



Verein für Prävention und Rehabilitation e. V.

Bahrendorfer Str. 19 – 20

39112 Magdeburg

Tel. 0391 626 87 50

E-Mail: info@rehasportverein-magdeburg.de

Internet: www.rehasportverein-magdeburg.de



AKTIV IM ALTER UND BEI BEHINDERUNG

Sport- und Rehadentrum Magdeburg GmbH
Bahrendorfer Straße 19 – 20
39112 Magdeburg
Tel. 0391 662 68 80
Internet: www.rehadentrum-magdeburg.de
E-Mail: info@rehadentrum-magdeburg.de



Fermersleber Sportverein 1895 Magdeburg e. V.
Abteilung: Behinderten- und Rehasport,
Senioren-gymnastik
Tel. 0391 404 20 63
E-Mail: FSV-Magdeburg@t-online.de
• Sportarten: Behinderten-/Reha-Sport
gesundheitsorientierte Sportangebote ohne Quali-
tätssiegel (z. B. Rückenschule)



Verein für orthopädischen Rehabilitationssport Sach-
sen-Anhalt e. V. (Vorsa)
Schenkendorfstr. 5
39108 Magdeburg
Tel. 0391 8505-9700, -9705
E-Mail: mathias.neumann@pfeiffersche-stiftungen.org
Internet: www.vorsa.de



Innovativer- Sport- und Rehadentrum Magdeburg (ISR MD)
Virchowstr. 3
39104 Magdeburg
Tel. 0391 503 68 94
E-Mail: www.isr-magdeburg.de

Gesundheitszentrum Magdeburg e. V.
Bakestr. 3
39108 Magdeburg
Tel. 0391 55 83 93 20
E-Mail: info@gesundheitszentrum-md.de
Internet: www.gesundheitszentrum-md.de

HSV Medizin Magdeburg e. V.
Leipziger Chaussee 57
39120 Magdeburg
Telefon/Fax 0391 621 34 49
E-Mail: hsv@hsvmedizin.de
Internet: www.hsvmedizin.de

Tanz- und Sportverein Magdeburg e. V.
SSS – Starker Senioren Sport
Lüneburger Str. 26
39106 Magdeburg
Mobil: 0173 645 72 86
E-Mail: info@tsv-magdeburg.de
Internet: www.tsv-magdeburg.de

USC Magdeburg
Universitäts-sportclub Magdeburg
Seniorentanz-Zentrum
Pfälzer Straße/Osteingang Mensa
39106 Magdeburg
Tel. 0391 675 47 27
E-Mail: anita.hoekelmann@ovgu.de

Verein für Gesundheit, Bewegung und Sport an der
Otto-von-Guericke-Uni MD e. V.

Universitätsplatz 12

39104 Magdeburg

Tel. 0391 555 77 54

E-Mail: info@vgbs.de

Internet: www.vgbs.de

- Sportarten: allg. Gymnast./Fitness-Aerobic, Behinderten-/Reha-Sport, Seniorentanz

Sportraum e. V.

Seilerweg 17

39114 Magdeburg

Tel. 0391 544 87 00

E-Mail: mail@sportraum-md.de

Internet: www.sportraum-md.de

- Sportarten: Gesundheitssport (Prävent./Rehabilitation – 55 Plus)

Sportclub Magdeburg e. V.

Friedrich-Ebert-Straße 68

39114 Magdeburg

Tel. 0391 819 81 08

E-Mail: info@sc-magdeburg.de

Internet: www.sc-magdeburg.de

- Sportarten: u. a. Behinderten-/Reha-Sport, Seniorensport

Sport- und Kulturverein MeriDian e. V.

G.-Ricker-Straße 20

39120 Magdeburg

Tel. 0178 889 90 81

E-Mail: info@skvmeridian.eu

Web: www.skvmeridian.eu

- Sportarten: Behinderten-/Reha-Sport, Gesundheitssport (Prävent./Rehabilitation)

MagdeburgerSportVerein Elbe e. V.

Hamsterbreite 29

39120 Magdeburg

Tel. 0391 557 57 62

E-Mail: inesmothes@gmx.de

Internet: www.msv-elbe.de

- Sportarten: Behinderten-/Reha-Sport, Fit im Alter

Innovatives Sport- und Rehazentrum Magdeburg e. V.

Alte Diamant Brauerei 21

39124 Magdeburg

Tel./Fax 0391 24 48 99 51

E-Mail: verein@isr-magdeburg.de

Internet: www.isr-magdeburg.de

- Sportarten: Behinderten-/Reha-Sport

Gesundheitssportverein „Magdeburger Elb-Rollis“ e. V.

Gustav-Adolf-Straße 2

39104 Magdeburg

Mobil: 0172 990 62 49

E-Mail: gesundheitsportverein.md.elb-rollis@gmx.de

- Sportarten: Behinderten-/Reha-Sport, Seniorensport

Gehörlosensportverein Magdeburg e. V.

Hinter d. Thie 35

39179 Barleben (OT Ebendorf)

Fax 0321 21 15 58 26

E-Mail: gsv-magdeburg1906@online.de

- Sportarten: Gehörlosensport

AKTIV IM ALTER UND BEI BEHINDERUNG

Schwimmhallen und Freibäder

Elbe-Schwimmhalle
Virchowstr. 9
39104 Magdeburg
Tel. 0391 506 48 60



Schwimmhalle Große Diesdorfer Straße
Große Diesdorfer Str. 104 a
39110 Magdeburg
Tel. 0391 739 11 98



Schwimmhalle und Freibad Olvenstedt
Johannes-Göderitz-Str. 113
39130 Magdeburg
Tel. 0391 722 62 27



Schwimmhalle Nord
Albert-Schweitzer-Str. 1
39126 Magdeburg
Tel. 0391 253 79 80



Freibad Süd, © Landeshauptstadt Magdeburg

Nemo Bade-, Sauna- & Wellnesswelt
Herrenkrugstr. 150
39114 Magdeburg
Tel. 0391 81 81 00



Freibad Süd
Kirschweg
39120 Magdeburg
Tel. 0391 610 86 81



Carl-Miller-Bad
Carl-Miller-Str.
39112 Magdeburg
Tel. 0391 622 82 11



Bildung

Städtische Volkshochschule Magdeburg

Städtische Volkshochschule Magdeburg

Leibnizstr. 23

Tel. 0391 53 54 77-0

E-Mail: info@vhs.magdeburg.de

Internet: www.vhs.magdeburg.de



Die Städtische Volkshochschule bietet vielfältige Bildungsangebote für alle Bevölkerungsgruppen. Sie ist ein Ort des lebenslangen Lernens und der Begegnung, der allen Bürgerinnen und Bürgern offensteht. Dabei soll vor allem auch einkommensschwachen und anderen benachteiligten Gruppen Zugang zu Bildungsangeboten ermöglicht werden. Alle Kurse und Vorträge können natürlich auch von älteren Menschen und Menschen mit Behinderung besucht werden. Außerdem gibt es zahlreiche Angebote, die speziell auf die Bedürfnisse älterer Menschen oder von Menschen mit Behinderung ausgerichtet sind, z. B.:

- Sprachkurse für Senioren (z. B. Englisch, Französisch, Spanisch)
- Gehirn-Jogging-Kurse
- Seniorentanz
- Kochkurse für Senioren
- Yoga-Kurse für Ältere oder für Rollstuhlfahrer
- Fit und gesund ab 60, Herz aktiv
- Erste Schritte mit meinem Smartphone
- Erzählcafé Altstadt
- Gebärdensprachkurse
- Lernwerkstatt

Stadtbibliothek

Stadtbibliothek – Zentralbibliothek

Breiter Weg 109, 39104 Magdeburg

Tel. 0391 540-4880

E-Mail: stadtbibliothek@madeburg.de

Internet: www.magdeburg-stadtbibliothek.de



Angebote der Stadtbibliothek für ältere Menschen und Menschen mit Behinderungen:

- regelmäßige Einführungen in die Benutzung des elektronischen Katalogs (OPAC/Internet) in der Zentralbibliothek, nach Absprache auch in den Stadtteilbibliotheken
- regelmäßige Einführungen in das Onleihe-Angebot der Stadtbibliothek in der Zentralbibliothek (Bekanntmachung durch Plakate und Handzettel sowie über Internetseite)
- mindestens 1 PC mit Sehbehinderten-Software (Zoom-Text) in jeder Bibliothek
- weitere Lesehilfen in der Zentralbibliothek: ein Lesegerät (Unosmart = Monitorvergrößerung für Zeitungen oder kleingedruckte Versicherungstexte), Handgerät Lucky-Leselupe
- Zugänge in allen Bibliotheken barrierefrei (Ausnahme: Stadtteilbibliothek Reform)
- Medienangebote 55+: Großdrucke, Hörbücher (Belletristik und Sachliteratur), Zeitschriften, Biografien, Historisches, Bücher zum kreativen Basteln und Handarbeiten, Kochen und Backen, Haus und Garten, Regionales, Gesundheit
- DAISY-Abspielgerät für Hörbücher mit vielfältigen Navigationsmöglichkeiten zum Vorführen in der Zentral-

AKTIV IM ALTER UND BEI BEHINDERUNG

bibliothek nach Absprache. Es besteht ein spezielles Angebot zur Beschaffung der DAISY-Hörbücher aus dem Bestand des dzb lesen (Deutsches Zentrum für barrierefreies Lesen) in Leipzig für Menschen mit Seh- und Lesebehinderung.

Stadtteilbibliotheken:

Stadtteilbibliothek Flora-Park
Olvenstedter Graseweg 37
39128 Magdeburg
Tel. 0391 721 95 50
E-Mail: florabibo@web.de

Stadtteilbibliothek Reform
Kosmos-Promenade 6
39118 Magdeburg
Tel. 0391 61 31 51
E-Mail: bibliothek.reform@web.de

Stadtteilbibliothek Sudenburg
Halberstädter Str. 55
39112 Magdeburg
Tel. 0391 61 50 84
E-Mail: bibliothek.sudenburg@web.de

Fahrbibliothek
Breiter Weg 109
39104 Magdeburg
Tel. 0391 540-4849 bzw. -4850
E-Mail: fahrbibliothek@stadtbibliothek.magdeburg.de

→ Die Standorte und den aktuellen Fahrplan finden Sie unter www.magdeburg-stadtbibliothek.de bzw. können Sie erfragen unter 0391 54048-49/-50.



Stadtbibliothek, © Landeshauptstadt Magdeburg

Weitere Angebote der Erwachsenenbildung

Katholische Erwachsenenbildung
im Land Sachsen-Anhalt e. V.
Geschäftsstelle Magdeburg
Breiter Weg 213
39104 Magdeburg
Tel. 0391 620 86 41
E-Mail: info@keb-sachsen-anhalt.de
Internet: www.keb-sachsen-anhalt.de

Evangelische Erwachsenenbildung Sachsen-Anhalt
Landesgeschäftsstelle
Ernst-Reuter Haus
Bürgerstr. 1
39104 Magdeburg
Tel. 0391 534 64 65
E-Mail: eeb-lsa@ekmd.de
Internet: www.eeblsa.de

Studieren ab 50
 Otto-von-Guericke-Universität Magdeburg
 Fakultät für Humanwissenschaften
 Zschokkestraße 32
 39104 Magdeburg
 Tel. 0391 67-565 05
 E-Mail: antonio.roselli@ovgu.de
 Internet: www.ovgu.de

Magdeburger Urania e. V.
 Nicolaiplatz 7
 39124 Magdeburg
 Tel. 0391 25 50 60
 Internet: www.urania-magdeburg.homepage.t-online.de

Landeszentrale für politische Bildung
 des Landes Sachsen-Anhalt
 Leiterstr. 2
 39104 Magdeburg
 Tel. 0391 567 64 63
 E-Mail: politische.bildung@sachsen-anhalt.de
 Internet: www.lpb.sachsen-anhalt.de

Arbeit und Leben
 Bildungsvereinigung Sachsen-Anhalt e. V.
 Stresemannstr. 18/19
 39104 Magdeburg
 Tel. 0391 62 34 95
 E-Mail: info@aul-lsa.de
 Internet: www.arbeitundleben.info

Beratungsstelle für Frauen und Familien
 Frauenbildungszentrum
 Hegelstr. 28, 39104 Magdeburg
 Tel. 0391 561 67 42, 0391 541 08 21
 E-Mail: bst.frauen-familien@t-online.de
 Internet: www.beratungsstelle-frauen-familien.net

→ Hinweis: Informieren Sie sich auch über Bildungsangebote in den Alten- und Service-Zentren, in Stadtteilerichtungen und Mehrgenerationenhäusern.

Kultur und Freizeit

Kultureinrichtungen

AMO Kulturhaus Magdeburg
 Erich-Weinert-Straße 27
 39104 Magdeburg
 Tel. 0391 593 44 79



Stadthalle Magdeburg (Sanierung bis 2023)
 Heinrich-Heine-Platz 1
 39114 Magdeburg
 Tel. 0391 593 45 17

GETEC Arena
 Berliner Chaussee 32
 39114 Magdeburg
 Tel. 0391 593 42 21





DER ENTSPANNTE FLORAPARK

Von Vorteil bis Vielfalt.

Hier wird Einkaufen zum Genuss!

Icons: Shopping bag, P+R, P+R, P+R, Wi-Fi, Facebook

FLORAPARK
Immer wieder gern. 

FLORAPARK Magdeburg

Auf dem Gelände der ehemals größten Magdeburger Gewächshausanlage für Frühgemüse (VEG Gewächshausanlagen Magdeburg-Nord) eröffnete 1993 der FLORAPARK Magdeburg als erstes Einkaufszentrum in der Landeshauptstadt Sachsen-Anhalt. Seitdem fungiert er im Norden der Stadt als Stadtteilzentrum mit Nahversorgungsfunktion und hat einen festen Platz im Herzen der Magdeburger und Anwohner des Umlandes. Über 65 ebenerdige Lebensmittel- und Fachgeschäfte, Friseursalons und Dienstleistungsbetriebe, Restaurants sowie Cafés laden zum Flanieren und Genießen ein. Zwei Optiker, ein Hörakustiker und eine Apotheke runden unser Serviceangebot ab.

Seit über 13 Jahren ist die Stadtteilbibliothek im Galeriesgeschoss attraktiver Anlaufpunkt, nicht nur für die „Bücherwürmer“ der Umgebung. Um die Zahngesundheit kümmert sich seit über 18 Jahren Frau Hellmuth und ihr freundliches Praxisteam mit sehr viel Leidenschaft und Fachkompetenz. Im gesamten Center stehen kostenfreies WLAN und ausreichend Sitzgelegenheiten zur Verfügung.

In unserer neuen Service-Lounge am Mitteleingang in der gelben Ladenstraße finden unsere Besucher ein weiteres WC für Menschen mit Behinderungen, einen kleinen Kinderspielbereich, weitere Wickelräume, Stillbereiche, Sitzgelegenheiten, Lademöglichkeiten für mobile Geräte und Akkus, Schließfächer für Taschen, einen Garderobenservice und große Schließfächer für z. B. Kinderwagen oder Rollatoren. Darüber hinaus die obligatorischen Services einer Kundeninformation wie z. B. Taxi-Ruf, Gutscheiverkauf und Auskünfte aller Art.

Der FLORAPARK ist über die eigene Bushaltestelle bestens an den öffentlichen Personennahverkehr angebunden. Die Linien 52 und 71 machen regelmäßig direkt vor dem FLORAPARK halt. Über 2.700 kostenfreie, ebenerdige Parkplätze stehen zur Verfügung. Darüber hinaus befinden sich in unmittelbarer Nähe der drei Eingänge gekennzeichnete Eltern-Kind-Parkplätze und Stellplätze für Menschen mit Behinderungen. Somit bietet der FLORAPARK ein entspanntes und familienfreundliches Einkaufserlebnis für alle Generationen.



FLORAPARK
Immer wieder gern.

Johanniskirche
 Johannisbergstraße 1
 39104 Magdeburg
 Tel. 0391 593 44 43



Gesellschaftshaus am Klosterbergegarten
 Schönebecker Str. 129
 39104 Magdeburg
 Tel. 0391 540-6770



Konservatorium Georg Philipp Telemann Magdeburg
 Breiter Weg 110
 39104 Magdeburg
 Tel. 0391 540-6861



Jazz-Rock-Pop im Thiem20
 Konservatorium Georg Philipp Telemann Magdeburg
 Thiemstraße 20
 39104 Magdeburg
 Tel. 0391 540-6861



Festung Mark
 Hohefortewall 1
 39104 Magdeburg
 Tel. 0391 662 36 33



Kulturzentrum Moritzhof
 Moritzplatz 1
 39124 Magdeburg
 Tel. 0391 257 89 32



Kulturzentrum Feuerwache Sudenburg
 Halberstädter Straße 140
 39112 Magdeburg
 Tel. 0391 60 28 09



Volksbad Buckau
 c/o Frauenzentrum Courage
 Karl-Schmidt-Straße 56
 39104 Magdeburg
 Tel. 0391 404 80 89



AKTIV IM ALTER UND BEI BEHINDERUNG

Literaturhaus Magdeburg
Thiemstraße 7
39104 Magdeburg
Tel. 0391 404 49 95



Forum Gestaltung Magdeburg
Brandenburger Straße 10
39104 Magdeburg
Tel. 0391 99 08 76 11



Theater

Theater Magdeburg - Opernhaus
Universitätsplatz 9
39104 Magdeburg
Tel. 0391 40 49 04 90 (Kasse)



Theater Magdeburg - Schauspielhaus
Otto-von-Guericke-Straße 64
39104 Magdeburg
Tel. 0391 404 90 12 12



Puppentheater
Warschauer Straße 25
39104 Magdeburg
Tel. 0391 540-3310



Theater an der Angel
Zollstraße 19
39114 Magdeburg
Tel. 0391 555 65 55

Theater in der Grünen Zitadelle
Breiter Weg 8 a
39104 Magdeburg
Tel. 0391 59 75 04 90



Museen

Dommuseum Ottonianum Magdeburg
Domplatz 15
39104 Magdeburg
Tel. 0391 99 01 74 21



AUTOHAUS
SCHULZE
GmbH



2x Magdeburg | Haldensleben | Schönebeck | Burg

Ihr Partner in Sachen Mobilität

NEUWAGEN – NUTZFAHRZEUGE
MIETWAGEN – GEBRAUCHTWAGEN

SERVICE – ASSISTANCE
KAROSSERIE – LACKIERUNG

www.peugeot-schulze.de



Hauptuntersuchung verpasst?



Vereinbaren Sie noch heute einen Termin bei der Werkstatt oder Prüfstelle Ihres Vertrauens!



Helfen
Sie unter
www.dkhw.de

Ihre Spende gibt Kindern ein gutes Bauchgefühl.

Zu viele arme Kinder sind übergewichtig oder ernähren sich einseitig. Für diese Kinder setzen wir uns ein. Nur mit guter Ernährung können sich Kinder körperlich gesund entwickeln.



Spendenkonto • IBAN: DE23 1002 0500 0003 3311 11 • Bank für Sozialwirtschaft

AKTIV IM ALTER UND BEI BEHINDERUNG

Kulturhistorisches Museum
Otto-von-Guericke-Straße 68 – 73
39104 Magdeburg
Tel. 0391 540-3530



Museum für Naturkunde
Otto-von-Guericke-Straße 68 – 73
39104 Magdeburg
Tel. 0391 540-3530



Kunstmuseum Kloster Unser Lieben Frauen
Regierungsstraße 4 – 6
39104 Magdeburg
Tel. 0391 56 50 20



Historische Schiffmühle am Petriförder
Am Petriförder
Schleinufer 1
39104 Magdeburg
Tel. 0391 56 39 09 80



Lukasklause mit Otto-von-Guericke-Zentrum
Schleinufer 1
39104 Magdeburg
Tel. 0391 56 39 09 80



Technikmuseum
Dodendorfer Straße 65
39112 Magdeburg
Tel. 0391 622 39 06



Gedenkstätte Moritzplatz Magdeburg für die Opfer
politischer Gewalt
Am Moritzplatz
Umfassungsstraße 76
39124 Magdeburg
Tel. 0391 244 55 90



Magdeburger Friseurmuseum –
Magdeburger Haarverband e. V.
Walbecker Straße 1
39110 Magdeburg
Tel. 0391 990 50 50



seit 1926

Radio Montag in Sudenburg



seit 1926
Radio Montag



Radio Montag, Inh. Ansgar Schubert e. K.
Halberstädter Str. 124 · 39112 Magdeburg
Telefon 0391 607189 · Telefax 0391 607193
E-Mail: info@radio-montag.de
Internet: www.radio-montag.de

Ich bin für Sie da: Montag bis Donnerstag
von 10:00 bis 12:00 und 15:00 bis 17:00 Uhr
und Freitag von 10:00 bis 12:00 Uhr
sowie nach Terminvereinbarung.

Herzlich willkommen bei Radio Montag in Magdeburg

Bereits in dritter Generation führe ich, Ansgar Schubert, das traditionsreiche Familienunternehmen Radio Montag, welches seit über 90 Jahren in Magdeburg-Sudenburg beheimatet ist.

Das Sortiment enthält die neueste Technik rund um Unterhaltungs- und Kommunikationselektronik.

Schwerpunkte sind Markengeräte der Unterhaltungselektronik der deutschen Hersteller TechniSat und Metz sowie Handys/Smartphones ohne Vertrag, Telefone und Zubehör. Ein zweiter Schwerpunkt im Generation 50+ Shop sind altersgerechte Großtasten-Telefone und -Handys, Smartphones sowie weitere einfach zu bedienende Geräte der Kommunikationselektronik (TV, Radio usw.).

Für Sie bin ich immer am Puls der Zeit. Und in Kombination mit langjähriger Erfahrung über Generationen ergibt sich daraus eine Kompetenz, die meine Kunden besonders schätzen.

Die persönliche Fachberatung, die Fachhandels-Exklusivgeräte, welche kein großer Markt bietet und der qualifizierte Werkstatt-Service sind meine Stärken.

Ich freue mich auf Ihren Besuch!
Ansgar Schubert

Meine Produkte und Serviceleistungen

Geräte (TVs, Radios etc.) der deutschen Hersteller TechniSat und Metz
Digital-Radios (für UKW/DAB+ auch kombiniert mit dem Internet-Radio-/Musikempfang und teilweise Online-Musikdiensten)
Großtasten-Handys/-Telefone/-Smartphones
Einfach-Fernbedienungen/Smartphone-/Handyzubehör
Hifi-/Video-/Elektro-Zubehör/Leuchtmittel (vorrangig auf LED-Basis)
Rasierer/Haarschneider/Werkstatt-/Installationservice

AKTIV IM ALTER UND BEI BEHINDERUNG

Circus Museum
Brauerestraße 2, 39104 Magdeburg
Tel. 0391 739 29 30
(nicht barrierefrei)

MWG Museumswohnung
Hohepfortestr. 61, 39106 Magdeburg
Sonntags: 14:00 – 16:00 Uhr
(nicht barrierefrei)

Kabarettts

Kabarett Magdeburger Zwickmühle
Leiterstraße 2 a
39104 Magdeburg
Tel. 0391 541 44 26



Kabarett Die Kugelblitze
Büro: Leibnizstr. 51
39104 Magdeburg
Spielstätten:

Kulturzentrum Feuerwache Sudenburg
Tel. 0391 60 28 09



Theaterschiff Magdeburg
Tel. 03928 46 92 71



...nach Hengstmanns
Breiter Weg 37
39104 Magdeburg
Tel. 0391 402 55 40



Weitere Einrichtungen und Ziele

Weißer Flotte GmbH
Petriförder 1
39104 Magdeburg
Tel. 0391 532 88-90



MDCC-Arena
Stadion Magdeburg GmbH & Co. KG
Heinz-Krügel-Platz 1
39114 Magdeburg
Tel. 0391 59 34 50





Gruson-Gewächshäuser, © Landeshauptstadt Magdeburg

Zoologischer Garten Magdeburg gGmbH

Zooallee 1, 39124 Magdeburg

Tel. 0391 28 09 00



Gruson-Gewächshäuser

Schönebecker Straße 129 b

39104 Magdeburg

Tel. 0391 404 29 10



H2O Turmpark

Alt-Salbke 110

39122 Magdeburg

Mobil: 0173 154 28 67



ZINNOBER

offener Kunstverein für Menschen mit geistiger Behinderung Magdeburg e. V.

Große Diesdorfer Straße 166 a

39110 Magdeburg

Tel. 0391 400 93 99



dieHO-Galerie

Alt Westerhüsen 31

39122 Magdeburg

Mobil: 0177 701 02 18



Galerie Himmelreich

Ecke Danzstraße

Breiter Weg 213 b

39104 Magdeburg

Tel. 0391 543 01 14



Flurgalerie Eisenbart

Doctor-Eisenbart-Ring 2

39120 Magdeburg

Tel. 0391 627 61 48



Wohnraumanpassung

Wenn altersbedingte Beschwerden, eine Behinderung oder eine Erkrankung das Leben in der vertrauten Wohnumgebung erschweren, kann die Beseitigung von Hindernissen in einer Wohnung durch die Pflegekasse finanziell unterstützt werden. Diese Leistung wird innerhalb der Pflegegrade einheitlich gewährt und beträgt 4000 Euro pro Maßnahme. Dabei zählt die Gesamtheit notwendiger Umbauten zum Zeitpunkt der Antragstellung als eine Maßnahme. Alternativ kann über diesen Zuschuss auch ein Umzug finanziert werden, sofern eine neue Wohnung den Anforderungen des Pflegebedürftigen besser entspricht.

Ansprechpartner:

Ihre persönliche Kranken- bzw. Pflegekasse

Wann ist eine Wohnung barrierefrei?

Über die Anforderungen an barrierefreien Wohnraum gibt die DIN 18040-2 Auskunft. Wesentliche Elemente sind z. B.:

- ein ebenerdiger oder sonstiger barrierefreier Zugang (stufenloser Hauseingang und Wohnungseingang, z. B. über eine Rampe mit max. 6% Neigung oder einen Aufzug)
- eine lichte Türbreite, mindestens 90 cm
- Bewegungsflächen vor Aufzügen, Eingängen, in Bädern und Küchen von mindestens 1,50 x 1,50 m (als seniorengerecht gelten Bewegungsflächen bereits ab 1,20 x 1,20 m.)
- Badausstattung → ein behindertengerechtes WC in einer Höhe von 0,48 m, auf mindestens einer Seite Bewegungsfläche von 90 cm Breite und 70 cm Tiefe,

eine bodengleiche Dusche und ein unterfahrbarer Waschtisch

- Bedienungselemente (Schalter, Steckdosen, Beschläge) in einer Höhe von 85 cm
- der Verzicht auf Schwellen an Türen, Balkonen usw.

Innerhalb Magdeburgs gibt es noch zu wenige Wohnungen, die die Forderungen der DIN umfassend erfüllen. Maßgeblich sind im Allgemeinen der barrierefreie Zugang und ausreichende Türbreiten vor allem in Bad und Küche.

Wohnraumberatungsstellen

Gesellschaft für Prävention im Alter (PiA) e. V.

Institut an der Hochschule Magdeburg-Stendal

Leiterstr. 4

39104 Magdeburg

Tel. 0391 886 46 15

E-Mail: info@pia-magdeburg.de

Internet: www.pia-magdeburg.de

Wohnberatung für Menschen mit Behinderungen

Träger: Pfeiffersche Stiftungen Magdeburg

Leiterstr. 2

39104 Magdeburg

Ansprechpartner: Frau Gröppler, Herr Steinhagen

Tel. 0391 81 07 96 66

Mobil: 0173 234 48 82

E-Mail: wohnberatung@pfeiffersche-stiftungen.de

Internet: www.pfeiffersche-stiftungen.de

Ausgewählte Vermieter*innen mit barrierefreien Wohnungen im Bestand:

Wohnungsbaugesellschaft Magdeburg mbH
Wohnungsbörse/Vermietung
Breiter Weg 117 a, 39104 Magdeburg
Tel. 0391 610 44 44
E-Mail: info@wobau-magdeburg.de
Internet: www.wobau-magdeburg.de

Magdeburger Wohnungsbaugenossenschaft von 1893 eG
Ulrichplatz 1, 39104 Magdeburg
Tel. 0391 629 22 00
E-Mail: info@wg1893.de
Internet: www.wg1893.de

Die Stadtfelder Wohnungsgenossenschaft eG
Peter-Paul-Straße 32, 39106 Magdeburg
Tel. 0391 56 84 90
E-Mail: info@diestadtfelder.de
Internet: www.diestadtfelder.de

Magdeburger Wohnungsbaugenossenschaft eG (MWG)
Letzlinger Straße 5, 39106 Magdeburg
Tel. 0391 569 84 44
E-Mail: kontakt@mwg-wohnen.de
Internet: www.mwg-wohnen.de

Volkssolidarität Regionalverband
Magdeburg-Jerichower Land
Leipziger Straße 17, 39112 Magdeburg
Tel. 0391 608 86 12 03
E-Mail: magdeburg-jerichower-land@volkssolidaritaet.de
Internet: www.volkssolidaritaet.de

Barrierefreie Wohnanlage am Heumarkt
Träger: Impars Immobiliengesellschaft mbH
Oststr. 17, 39114 Magdeburg
Tel. 0391 734 00 00
E-Mail: info@impars.de
Internet: www.impars.de

Seniorenwohnen Magdeburg
Leipziger Str. 43, 39112 Magdeburg
Träger: GETEC PM Magdeburg GmbH
An der Steinkuhle 2 c, 39128 Magdeburg
Tel. 0391 721 41 02
E-Mail: info@getec-pm-md.de
Internet: www.grundtec.net

Studierende mit Behinderungen:
Deutsches Studentenwerk
Joh.-Gottlob-Nathusius-Ring 5 (WH7), 39106 Magdeburg
Tel. 0391 675 15 62 (Soziales & Beratung)
oder 0391 675 15 49 und 675 15 50 (Wohnen)

Wohnangebote für Menschen mit Behinderung

Ambulant Betreutes Wohnen für Menschen mit Behinderung

Lebenshilfe-Werk Magdeburg gGmbH
Ambulant Betreutes Wohnen und Wohnstätten
(verschiedene Standorte)
Wohnen, Pflege, Ambulante Dienste
Ansprechpartnerin: Frau Dr. Dutschko
Leipziger Str. 8 a, 39112 Magdeburg, Tel. 0391 99 00 03 12
E-Mail: s.dutschko@lebenshilfe-md.de
Internet: www.lebenshilfe-md.de



Altersgerechtes Wohnen

Othrichstraße 30 a

WOHNraum für Senioren

Wir bieten Ihnen seniorenfreundliche 1- und 2-Raum-Wohnungen Othrichstraße 30 a, ab 36 m²

- Zugang und Aufzug ebenerdig
- parkähnliche Anlagen
- Küche mit Fenster, Bad mit Dusche
- MDCC-Internet, Telefon, Fernwärme
- gute Verkehrsanbindung
- in der Nähe: Ärztehaus, Einkaufsmöglichkeiten



Wohnbeispiel 1 RW, Energieverbrauch 87,00 kWh/m² a, Bj. 1989



Tel.: 0391 610-4444
www.wobau-magdeburg.de



Die städtische Wohnungsbaugesellschaft Magdeburg mbH (WOBABU) ist der größte Vermieter in der Landeshauptstadt Magdeburg. Mit ca. 19 000 Wohnungen und 450 Gewerbeeinheiten ist die WOBABU ein kompetenter und verlässlicher Partner für Mieter aus dem privaten Bereich und aus der heimischen Wirtschaft.

Als das Wohnungsunternehmen der Landeshauptstadt sind wir uns unserer Verantwortung in der kommunalen Daseinsvorsorge bewusst. Speziell für ältere Mieter bieten wir mit attraktiven Wohnungsangeboten noch mehr Komfort und Wohnqualität. Neben einer seniorenfreundlichen Ausstattung zeichnen sich unsere Objekte durch die günstige Lage zu Kultur- und Gesundheitseinrichtungen, Parkanlagen und Einkaufsmöglichkeiten aus.

Für Menschen, die pflegebedürftig sind, beschreiten wir neue Wege. So entstanden im Stadtteil Neu Olvenstedt durch komplexe Sanierungsarbeiten zwei helle, freundliche Wohnhäuser, die mit modernen Standards und vielen seniorenfreundlichen Extras aufwarten. Die sechste Etage dieser Häuser beherbergt die WOBABU-Pflegewohngemeinschaft. Sie bietet ihren Bewohnern jeweils zehn kleine Wohneinheiten mit ein oder zwei Zimmern und eigenem Bad. Wie in anderen Wohngemeinschaften gibt es auch hier einen großen Gemeinschaftsbereich. Dieser ist mit einer Küche ausgestattet und bietet viel Raum für soziale Kontakte. Um die Bedürfnisse der Bewohner kümmert sich rund um die Uhr der Pflege- und Betreuungsdienst der Volkssolidarität.

Haben Sie Interesse an einer Seniorenwohnung? Unter Tel. 0391 610-4444 beraten wir Sie umfassend und helfen Ihnen gern weiter.

**BEI OMA
IST'S WLAN
AM BESTEN!**

Internet, Telefon, Fernsehen – alles von Magdeburgs Anbieter

MDCC
Eine Verbindung mit Zukunft

www.mdcc.de

Ein starker Partner vor Ort

Das Magdeburger Telekommunikationsunternehmen MDCC Magdeburg-City-Com GmbH ist für die große Mehrheit der Magdeburger der Ansprechpartner in Sachen Fernsehversorgung. Mehr als 90.000 Haushalte sind an das MDCC-Breitbandkabelnetz angeschlossen, Tendenz steigend. Darunter befinden sich die Wohnungsbestände der städtischen Wohnungsbaugesellschaft und fast aller Magdeburger Wohnungsbau-genossenschaften.

Neben dem umfangreichen Fernseh- und Rundfunkangebot sind besonders die preiswerten Telefon- und schnellen Internetanschlüsse bei Jung und Alt beliebt. In mehr als 40.000 Magdeburger Haushalten wird bereits über die MDCC-Leitung telefoniert und/oder im Internet gesurft. Besonders für ältere Mitbürger, die teilweise kein Internet benötigen, hat MDCC auch reine Festnetz-Telefontarife im Angebot, die mit einem attraktiven Preis-Leistungs-Verhältnis überzeugen. Den Wechsel des Telefonanbieters muss übrigens niemand scheuen, denn MDCC bietet hier ebenfalls volle Unterstützung. Auf Wunsch werden die Kündigungsfomalitäten beim jetzigen Telefonanbieter übernommen und die Mitnahme der bisherigen Rufnummer beauftragt.

Immer mehr Senioren sind jedoch schon längst mit dem Internet vertraut. Wer alles aus einer Hand erhalten möchte, ist mit den Kombipaketen MDCC-HIT (HDTV + Internet + Telefon) optimal versorgt. Verschieden schnelle Internetleitungen mit maximalen Downloadgeschwindigkeiten

von mehr als 400 Mbit/s, ein komfortabler Telefon-Anschluss und ein HDTV-Paket für ein brillantes Fernseherlebnis bieten für jeden Anspruch das Passende. Als regionales Unternehmen steht MDCC persönlich vor Ort als Ansprechpartner zur Verfügung. Mit dem firmeneigenen Call-Center und den modernen Kundencentern in der Magdeburger Innenstadt wird sowohl telefonisch als auch persönlich ein umfassender und schneller Kundenservice geboten.



WOHNEN IM ALTER UND BEI BEHINDERUNG

Lebenshilfe-Werk Magdeburg gemeinnützige GmbH
Servicewohnen
Leipziger Straße 1 a, 39112 Magdeburg
Tel. 0391 99 97 75-12
Mobil: 0151 18 64 25-24
E-Mail: service-wohnen@lebenshilfe-md.de

Stationäre Wohnangebote für Menschen mit geistigen Beeinträchtigungen

Pfeiffersche Stiftungen
Wohnangebote für Menschen mit geistigen und mehrfachen Beeinträchtigungen
Pfeifferstr. 10, 39114 Magdeburg
Tel. 0391 850 51 66
E-Mail: axel.gutsche@pfeiffersche-stiftungen.de
Internet: www.pfeiffersche-stiftungen.de

Wohnheim „St. Georgii II“
(vollstationäre Wohneinrichtung Menschen mit geistiger und mehrfacher Behinderung)
Salus gGmbH
Dr.-Eisenbart-Ring 4
39120 Magdeburg
Tel. 0391 62 51 00
E-Mail: st.georgii@salus-lsa.de
Internet: www.salus-lsa.de

„Regenbogenhaus“ Wohnheim des PARITÄTISCHEN
Weidenstr. 5
39114 Magdeburg
Tel. 0391 59 74 73
E-Mail: cneumann@paritaet-lsa.de
Internet: www.psw-behindertenhilfe.de

Wohnangebote für Menschen mit psychischen Erkrankungen

Betreutes Wohnen für psychisch kranke und seelisch behinderte Menschen
Leibnizstr. 4, 39104 Magdeburg
Tel. 0391 532 49 39
E-Mail: ambulantbetreuteswohnen@magdeburgerstadtmission.de
Internet: www.magdeburgerstadtmission.de

„Der Weg“ e. V. - Wohnverbund für Menschen mit einer seelischen Behinderung
Georg-Singer-Str. 32, 39128 Magdeburg
Tel. 0391 280 76 42
E-Mail: b.reichel@derwegev.de
Internet: www.derwegev.de

Wohnen mit Service für Senior*innen

Der Grundsatz des Servicewohnens lautet: „So viel Selbständigkeit wie möglich, so viel Hilfe wie nötig.“ Jede*r Mieter*in schließt mit dem*der Serviceanbieter*in einen eigenständigen Mietvertrag und führt seinen eigenen Haushalt. Bei Bedarf können zusätzliche kostenpflichtige Serviceleistungen in Anspruch genommen werden.

Servicewohnangebote der Pfeifferschen Stiftungen
Tel. 0391 850 56 00
E-Mail: altenhilfe@pfeiffersche-stiftungen.org
Pfeifferstr.10, 39114 Magdeburg

- Haus Bethanien
- Haus Mechthild
- Hedwig-Pfeiffer-Haus (abweichende Adresse)

- Zentrum für Demenzkranke
Stresemannstraße 4, 39104 Magdeburg

Procurand Seniorenresidenz „Am Krökentor“
Am Krökentor 7 & 9, 39104 Magdeburg
Tel. 0391 53 43 10 00
E-Mail: magdeburg-hl@procurand.de

Seniorenresidenz am Adelheidring
Adelheidring 14, 39108 Magdeburg, Tel. 0391 732 40
E-Mail: info@adelheidring.de

Servicewohnangebote der Volkssolidarität
E-Mail: magdeburg-gerichower-land@volkssolidaritaet.de

- Servicewohnen an der Elbe
Zollstr. 5 – 7, 39114 Magdeburg, Tel. 0391 662 50 42
- Seniorenwohnen „Haus IKARUS“
Olvenstedter Platz 2/3, 30108 Magdeburg
Tel. 0391 400 97 70
- „Haus der Volkssolidarität“
Neptunweg 1 a, 39118 Magdeburg, Tel. 0391 607 57 42
- Servicewohnen „Haus Phoenix“
Salvador-Allende-Str. 34 & 34 a, 39126 Magdeburg
Tel. 0391 288 60 28
- Servicewohnen Haus Skorpion
Widderstr./Skorpionstr. 1/6, 39118 Magdeburg
Tel. 0391 622 97 95
- Servicewohnen „Sankt-Josef-Straße“
St.-Josef-Str. 50 – 51, 39130 Magdeburg
Tel. 0391 990 46 01
- Medico-Soziales Zentrum der Volkssolidarität
Leipziger Straße 17 a, 39112 Magdeburg
Tel. 0391 662 50 42
- Servicewohnen „Bruno-Taut-Ring“
Bruno-Taut-Ring 36 – 39, 39130 Magdeburg
Tel. 0391 597 88 86

Servicewohnen Wohnpark Leipziger Straße
Leipziger Str. 43, 39112 Magdeburg
Tel. 0391 721 41 02 19
Mobil: 0171 689 14 47
E-Mail: denise.kilz@getec-pm-md.de

„Bischof-Weskamm-Haus“
Neustädter Bierweg 11, 39110 Magdeburg
Tel. 0391 73 25 17 03

Servicewohnangebote des ASB
E-Mail: info@asb-magdeburg.de
Tel. 0391 60 74 43 10

- Barrierefreies Wohnen „Astonstraße“
Astonstraße 62, 39116 Magdeburg
- Betreutes Wohnen „Am Birnengarten“
Am Birnengarten 63, 39116 Magdeburg

Residenz Hopfenpark
Salbker Str. 12, 39120 Magdeburg
Tel. 0391 610 94 01

Wohnpark „Albert Schweitzer“
Lewida GmbH
Johannes-R.-Becher-Str. 41, 39128 Magdeburg
Tel. 0391 28 96 20

Servicewohnangebote des Malteser Hilfsdienstes

- Seniorenwohnanlage „Hermann-Hesse-Haus“
Hermann-Hesse-Str. 1 a, 39118 Magdeburg
Tel. 0391 609 31 19
- Seniorenwohnanlage „Pegasus“
Arnold-Zweig-Straße 2 a, 39120 Magdeburg
Tel. 0391 636 78 87
- Seniorenresidenz „Vogelsang“
Morgenstr. 12, 39124 Magdeburg, Tel. 0391 259 87 00



Ein gutes Gefühl:

Älter werden ohne Sorgen.

Jeder will alt werden, aber niemand will es sein...
Haben Sie keine Angst vor dem Älterwerden!
Sehen Sie das Alter als Bereicherung. Nutzen Sie
die Chancen, die Zeit, die Ihnen das Alter bietet.
Dann gehören Sie noch lange nicht zum alten
Eisen und bleiben im Herzen jung!

Lebensweise Magdeburg UG (haftungsbeschränkt)



Unsere Angebote

Ambulant betreutes Wohnen · Ambulante Gruppenmaßnahme
Haushaltsdienstleistung und Entlastungsleistung

Schönebecker Straße 45 · 39104 Magdeburg
Büro: ☎ 0391 56299654

Frau Franke: ☎ 0176 83556356 · Frau Große: ☎ 0175 7256050
E-Mail: mail-an-lebensweise@web.de

www.lebensweise-magdeburg.de



Deutscher Mieterbund
Mieterverein Magdeburg und Umgebung e. V.



Otto-von-Guericke-Straße 6 · 39104 Magdeburg
Telefon 0391 5619155 · Internet: www.mvmd.de

Außenstellen in: Haldensleben und Burg
Terminvereinbarung über Magdeburg

JUGENDFREIWILLIGENDIENST

Mit einem Freiwilligen Sozialen Jahr (FSJ) oder einem Freiwilligen Ökologischen Jahr (FÖJ) kann man sich als junger Erwachsener im Alter von 16 bis 27 in einem Verein oder einer gemeinwohlorientierten Einrichtung engagieren.

Wir sind dabei! Informiere dich jetzt.



■ Pflege-Wohngemeinschaften

In einer ambulant betreuten Wohngemeinschaft leben mindestens 3 maximal 12 pflege- und betreuungsbedürftige Personen in einer Wohnung oder einem Haus zusammen. Die Bewohner*innen teilen sich die Gemeinschaftsräume, wobei jede*r Bewohner*in über ein privates Einzelzimmer verfügt. Sie werden von einem oder mehreren Pflegediensten betreut.

Es wird zwischen selbstorganisierten und nicht selbstorganisierten Wohngemeinschaften unterschieden. Wesentliche Unterscheidungsmerkmale sind, dass die Mitglieder selbstorganisierter Wohngemeinschaften selbst einen Mietvertrag mit dem*der Vermieter*in abschließen, den Pflegedienst frei wählen und selbstbestimmt den Alltag regeln können. Bei nicht selbstorganisierten Wohngemeinschaften besteht eine strukturelle Abhängigkeit von einem Träger, der Pflegedienst kann nicht einfach „abgewählt“ werden und oftmals sind Vermieter*in und Pflegedienst identisch.

→ Hinweis: Spezielle Wohngemeinschaften für Menschen mit Demenz finden Sie ab Seite 87.



Ambulante Wohngemeinschaft des Arbeiter-Samariter-Bundes

Astonstraße 62

39116 Magdeburg

Tel. 0391 60 74 43 18, 0391 60 74 43 19

E-Mail: nancy.richter@asb-magdeburg.de

Internet: www.asb-magdeburg.de

Humanas GmbH

• Betreutes Wohnen und Tagespflege Magdeburg

Neu-Olvenstedt

St.-Josef-Str. 19 a

39130 Magdeburg

Tel. 0391 72 60 10 05

E-Mail: pdl-olvenstedt@humanas.de

Internet: www.humanas.de/standorte/neu-olvenstedt/

• Wohnpark Hans-Grade-Straße

Hans-Grade-Straße 127

39130 Magdeburg

Tel. 0391 99 03 55 80

E-Mail: pdl-hansgradestr@humanas.de

MEDILUX GmbH

Wohngemeinschaft Halberstädter Straße 156

39112 Magdeburg

Tel. 0391 607 60 62

E-Mail: medilux@live.de

Internet: www.medilux.info

Mobile Krankenpflege Magdeburg GmbH (3 Standorte)

Tel. 0391 531 10 35

E-Mail: info@pflege-md.de

Internet: www.mobile-krankenpflege-md.de/

WOHNEN IM ALTER UND BEI BEHINDERUNG

Intensiv-Pflegewohngemeinschaft
Julius-Bremer-Straße 5
39104 Magdeburg

Intensiv-Pflegewohngemeinschaft „Residenz Parkvilla“
Halberstädter Straße 13
39112 Magdeburg

Intensiv-Pflegewohngemeinschaft „Am Birnengarten“
Am Birnengarten 65
39116 Magdeburg
Tel. 0391 56 29 90 90
E-Mail: ramona.leuschner@pflege-md.de

Servicewohnen Sonnenschein UG (2 Standorte)
Tel. 0391 727 94 90
Mobil: 01520 869 19 04
E-Mail: sonnenschein-laengrich@live.de

Pflege-Wohngemeinschaft „Sonnenschein“
Raiffeisenstr. 9
39112 Magdeburg

„WG Puschkinstraße MD“
Alexander-Puschkin-Straße 69 a
39108 Magdeburg

RENAFAN GmbH (2 Standorte)
Tel. 0391 59 75 63 54
E-Mail: intensiv-magdeburg@renafan.de
· „Betreute Wohngemeinschaft Intensiv I“
Bahrendorfer Straße 19
39112 Magdeburg
· „Betreute Wohngemeinschaft Intensiv II“
Bahrendorfer Straße 20
39112 Magdeburg

advita Pflegedienst GmbH
„advita Haus“
Hansapark 5
39116 Magdeburg
Tel. 0391 81 06 96 40
E-Mail: magdeburg@advita.de

Pfeiffersche Stiftungen
„Senioren-WG am Heumarkt I“ und „Senioren-WG am Heumarkt II“
Brückstraße 11
39114 Magdeburg
Tel. 0391 850 51 80
E-Mail: ambulante.pflege@pfeiffersche-Stiftungen.org



Serviceangebote & Hauswirtschaft

Seniorenservice „Abendsonne“

Nicole Rekowski

Wilhelm-Klees-Str. 16 b

39108 Magdeburg

Tel. 0391 53 54 89 48

Mobil: 0171 697 32 48

Verband der Behinderten

Stadtverband Magdeburg e. V.

Pflege-, Hauswirtschafts- und Fahrdienst

Lübeckerstr. 105

39124 Magdeburg

Tel. 0391 258 22 48

Agentur für haushaltsnahe Dienstleistungen

Lüneburger Straße 42

39106 Magdeburg

Tel. 0391 28 88 66 99

Mobil: 0176 10 32 73 70

E-Mail: info@haushaltshilfeservice.de

MS-Hilfe & Management

Dienste für Menschen mit Handicap und Senioren

Chaussee 6

39435 Wolmirsleben

Tel. 039268 307 48

Mobil: 0171 993 05 38

E-Mail: hilfe-schwanke@gmx.de

MD-Wischarmopp

Fermersleber Weg 72

39112 Magdeburg

Tel. 0391 622 82 34

Mobil: 0177 293 34 56

E-Mail: wischarmopp-md@t-online.de

Haushaltshilfe Magdeburg Annette Gast

Caspar-David-Friedrich-Weg 5

39128 Magdeburg

Tel. 0391 582 97 71

Mobil: 0176 57 96 45 21

E-Mail: annette@haushaltshilfe-md.de

Internet: www.haushaltshilfe-md.de

Haushalts-Hilfe-Service Karin Gurth

Lüneburger Straße 42

39106 Magdeburg

Tel. 0391 28 88 66 99

Mobil: 0176 10 32 73 70

Internet: www.haushaltshilfeservice.de

VEREINE/VERBÄNDE/HÄUSLICHE KRANKENPFLEGE/DIENSTLEISTUNG

Häusliche Krankenpflege

Wenn es um das Thema Pflege geht, geht es meist auch um ältere Menschen. Sie sind oftmals auf Hilfe angewiesen, weil sie bestimmte Dinge im Alltag einfach nicht mehr allein bewältigen können. Doch auch jüngere Menschen haben ein Recht auf Pflegeleistungen. Wenn etwa ein Krankenhausaufenthalt vermieden oder verkürzt werden kann, kommt die häusliche Krankenpflege ins Spiel. Aber auch dann, wenn sie das Ziel der ärztlichen Behandlung sichern soll. Zuständig sind die Krankenkassen, die die Kosten für einen Zeitraum bis zu vier Wochen übernehmen. In Ausnahmefällen kann sie diese auch für länger gewähren, zum Beispiel, wenn ein Arzt dies medizinisch für notwendig erachtet. Wer hingegen dauerhaft, oder zumindest für längere Zeit, auf Pflege angewiesen ist, muss diese Leistung über die Pflegeversicherung abrechnen.

© Photographee.eu - Fotolia.com



Die häusliche Krankenpflege umfasst zum einen die Grund- und Behandlungspflege, zum anderen die hauswirtschaftliche Versorgung. Die Pfleger helfen den Patienten beim Waschen und Anziehen, geben Medikamente und Spritzen, wechseln Verbände. Sie putzen, gehen einkaufen und kochen. Voraussetzung ist immer eine ärztliche Verordnung und, dass keine andere Person im Haushalt diese Aufgaben übernehmen könnte. Die Verordnung allein reicht aber nicht aus, um einen Pflegedienst zu buchen. Die Krankenkasse muss die häusliche Krankenpflege zunächst genehmigen.



VBU e. V. Verein Barriereloses Umfeld

Menschen helfen Menschen

Begleitdienste zu Behörden, Ämtern, offenen Treffs & kulturellen Veranstaltungen, Einkäufe, Hilfe im Haushalt, Spaziergänge und vieles mehr

Liebkechtstraße 71
39110 Magdeburg

Telefon 0391 2448500 · Telefax 0391 2448501
Web: www.vbu-verein.de · E-Mail: info@vbu-verein.de



PFLEGE mit 
**HAUSKRANKENPFLEGE
CHRISTIANA** gmbh
Mitglied im Berufsverband bpa

*Häusliche Krankenpflege • Leistungen der Pflegeversicherung
Hauswirtschaftliche Dienste*

Danny Golimbeck

Funk 0177 2477694
info@hauskrankenpflege-christiana.de

Kroatenweg 71 | 39116 Magdeburg

Telefon 0391 6099471
Telefax 0391 6272782



Malteser
...weil Nähe zählt.

**Ambulantes Hospiz- und
Palliativberatungszentrum**

- Ambulanter Hospizdienst und Kinderhospizdienst
- Palliative Beratung
- Anlaufstelle für Trauernde jeden Alters und Herkunft
- Koordination der Anfragen zum Herzenswunsch Krankenwagen

**Besuchs- und Begleitungs-
dienst und Malteserruf**

- Besuche oder Anrufe mit Zeit für Gespräche, Begleitung oder gemeinsame Unternehmungen
- Beratung und Unterstützung
- Vermittlung von Hilfen wie Hausnotruf, Menüservice, Pflegeberatung

**Nähere Infos im Malteser Comes:
Neustädter Bierweg 15, 39110 Magdeburg**

Hospizdienst:

 0391 60783910

Soziales Ehrenamt:

 0391 50676910



Besuchs- und Begleitdienste

Spazierengehen, Vorlesen oder einfach nur Reden: Gemeinsam ist man weniger allein. Besuchsdienste bieten eine 1:1 Begleitung, bei denen Ehrenamtliche Menschen über mehrere Monate oder auch Jahre begleiten. Ehrenamtliche Besuchsdienste können in der Regel kostenfrei in Anspruch genommen werden. Ein Pflegegrad ist keine Voraussetzung. Ziel des Besuchs- und Begleitungsdienst ist es, die Isolation aufzubrechen, Verhinderung der Vereinsamung und die Förderung der sozialen Kontakte. Ehrenamtliche Besuchsdienste ersetzen keine professionellen Dienstleistungen. Hauswirtschaftliche Hilfen, Pflege und eine umfängliche zeitintensive Betreuung gehören nicht zu deren Aufgaben.

VBU – Verein Barriereloses Umfeld e. V.
 Liebknechtstr. 71
 39110 Magdeburg
 Ansprechpartnerin: Frau Toussaint
 Tel. 0391 244 85 00
 E-Mail: info@vbu-verein.de
 Internet: www.vbu-verein.de

Malteser Hilfsdienst e. V. –
 Besuchs- und Begleitdienst für ältere Menschen
 Neustädter Bierweg 11 a
 39108 Magdeburg
 Ansprechpartnerin: Frau Leuschner
 Tel. 0391 50 67 69 10
 E-Mail: besuchsdienst@malteser-magdeburg.de
 Internet: www.malteser-magdeburg.de

Fahrdienste und Taxiunternehmen

Taxi & Mietwagen Genossenschaft Magdeburg eG
 Große Diesdorfer Str. 47
 39110 Magdeburg
 Tel. 0391 73 73 73 und 0391 54 44 44
 E-Mail: taxiruf@taximagdeburg.de
 Internet: www.taximagdeburg.de

Johanniter Unfallhilfe e. V.
 RV Magdeburg/Altmark/Börde/Harz
 Geschäftsstelle Magdeburg
 An der Enkekaserne 1
 39110 Magdeburg
 Tel. 0391 735 70 25
 E-Mail: rv.magdeburg@johanniter.de
 Internet: www.johanniter.de

Arbeiter-Samariter-Bund (ASB)
 Liebknechtstr. 75 – 77
 39116 Magdeburg
 Tel. 0391 60 74 43 14
 E-Mail: fahrdienst@asb.magdeburg.de
 Internet: www.asb-magdeburg.de

ASB Wünschewagen
 Liebknechtstraße 75 – 77
 39110 Magdeburg
 Tel. 0391 607 44-323/-360
 E-Mail: wuenschewagen@asb-st.de

HILFEN ZU HAUSE & SERVICEANGEBOTE

Malteser Fahrdienst
Malteser Hilfsdienst gGmbH
Schönebecker Str. 67 a
39104 Magdeburg
Tel. 0391 609 31 22
E-Mail: info@malteser-magdeburg.de
Internet: www.malteser-magdeburg.de

Fahrdienst Nordwind
Verband der Behinderten e. V.
Lübecker Str. 105
39124 Magdeburg
Tel. 0391 258 22 48
Internet: www.vdb-md.de

Kolibri Fahrdienst
Berliner Allee 2
39326 Hohenwarsleben
Tel. 0177 711 29 77
E-Mail: kontakt@fahrdienst-kolibri.de
Internet: www.fahrdienst-kolibri.de

TAXI- und Mietwagenbetrieb Ulrich Kellner
Freiherr-vom-Stein-Straße 36
39108 Magdeburg
Tel. 0391 744 96 44
E-Mail: info@rollstuhltaxi-kellner.de
Internet: www.rollstuhltaxi-kellner.de

Patienten Shuttle
Peter Zeiske
Irxleber Straße 8 a
39326 Hohe Börde/OT Hermsdorf
Tel. 039209 622 34
E-Mail: info@pss-mdbk.de

Mobilitätshilfen

Magdeburger Verkehrsbetriebe GmbH
Anmeldung von Rolli-Fahrten
Service-Hotline: 0800 548 12 45
regional gebührenfrei, überregional bitte die 0391 vorwählen
Montag – Freitag: 08:00 – 18:30 Uhr

Deutsche Bahn - Magdeburg Hauptbahnhof
Mobilitätsservice-Zentrale
Tel. 0180 651 25 12
(Festnetz: 20 ct/Anruf, Mobilfunk max. 60 ct/Anruf)
E-Mail: msz@deutschebahn.com

Bahnhofsmission
Hauptbahnhof - Gleis 5
Bahnhofstr. 69
39104 Magdeburg
Tel. 0391 520 83 70
E-Mail: bahnhofsmission@caritas-rvmd.de
Internet: www.bahnhofsmission.de

- Angebote/Service:
 - Ein-, Aus- und Umsteige Hilfen,
 - Begleitung von Reisenden zu naheliegenden Verkehrsstützpunkten
 - Unterstützung bei der Erledigung von Reiseformalitäten
 - Vermittlung von Reisehilfen an andere Bahnhofsmissionen oder Servicezentralen der Bahn-AG
 - umfassende Info-Service und Orientierungshilfen

Hausnotruf

Sollten Sie einmal in eine Notsituation geraten, z. B. durch einen Sturz, einen Schlag- oder Herzanfall, ist es für alleinlebende Menschen oft nicht mehr möglich das Telefon zu erreichen oder zu bedienen, um eine rettende Rufnummer zu wählen. Für solche Notsituationen ist der Hausnotruf die einzige Möglichkeit, schnelle Hilfe zu erlangen. Die geschulten Mitarbeiter*innen der Notrufzentralen leiten je nach Situation und der vorherigen Absprachen die entsprechenden Hilfemaßnahmen ein und informieren Ihre Angehörigen, ihre*n Arzt*Ärztin oder den Rettungsdienst.

→ Hinweis: Bei Vorliegen eines Pflegegrades übernimmt in der Regel die Pflegekasse die Kosten.



Gesellschaft für Hausnotruf mbH
Sachsen-Anhalt
Maxim-Gorki-Straße 14
39108 Magdeburg
Tel. 0391 733 13 30
E-Mail: info@hausnotruf-zentrale.de
Internet: www.hausnotruf-zentrale.de

Johanniter Unfallhilfe e. V.
RV Magdeburg/Altmark/Börde/Harz
Geschäftsstelle Magdeburg
Walbecker Str. 49
39110 Magdeburg
Tel. 0391 735 70 82
E-Mail: rv.magdeburg@johanniter.de
Internet: www.johanniter.de

Volkssolidarität Landesverband Sachsen-Anhalt e. V.
Regionalverband MD-JL
Hausnotrufdienst
Leipziger Str. 17
39112 Magdeburg
Tel. 0391 608 86 12 02
E-Mail: info@hausnotruf-chemnitz.de
Internet: www.hausnotruf-chemnitz.de

HILFEN ZU HAUSE & SERVICEANGEBOTE

Deutsches Rotes Kreuz Hausnotruf
Bremer Str. 10 d
01067 Dresden
Tel. 0800 72 37 03 08 99
E-Mail: info@leben-einfach-sicher.de
Internet: www.leben-einfach-sicher.de

Malteser Hilfsdienst gGmbH
Hausnotruf
Schönebecker Str. 67 a
39104 Magdeburg
Tel. 0800 996 60 07
E-Mail: hausnotruf@malteser-magdeburg.de
Internet: www.malteser-magdeburg.de

advita Pflegedienst GmbH
Hausnotruf
Hansapark 5
39116 Magdeburg
Tel. 0391 81 06 96 40
E-Mail: magdeburg@advita.de
Internet: www.advita.de/standorte/magdeburg/

Vitakt Hausnotruf GmbH
Hörstkampf 32
48431 Rheine
Tel. 05971 93 43 56
E-Mail: info@vitakt.com
Internet: www.vitakt.com



© Ljupco Smokovski - stock.adobe.com

Mahlzeitendienste und Lieferdienste für Lebensmittel

Der Mobile Mahlzeitendienst (Essen auf Rädern) wird für Menschen angeboten, die aus den verschiedensten Gründen ihre Mahlzeiten nicht mehr selbst zubereiten können oder möchten. Deshalb halten einige Wohlfahrtsverbände, aber auch private Anbieter*innen einen entsprechenden Service vor. Sie bestellen von zu Hause aus nach einem „Mahlzeitenplan“, den der*die jeweilige Anbieter*in für Sie zur Verfügung stellt, Ihr Menü. Dieses wird dann mittels Kurierfahrer*in bei Ihnen zu Hause angeliefert. Einige dieser Anbieter*innen finden Sie nachfolgend mit entsprechenden Telefonnummern und Adressen. Weitere Mahlzeitendienste können Sie dem örtlichen Branchenbuch entnehmen.

→ Hinweis: Weil es gemeinsam besser schmeckt...
Wer nicht allein daheim essen möchte, kann dies gern in Gesellschaft in einem der fünf Alten- und Service-Zentren oder in den Offenen Treffs tun. Auch einige Pflegeheime bieten die Möglichkeit an der hauseigenen Mittagsversorgung in einem separaten Café- oder Gemeinschaftsbereich teilzunehmen.

Volkssolidarität Landesverband
Sachsen-Anhalt e. V.
RV Magdeburg-Jerichower Land
Beimsstr. 91 b
39110 Magdeburg
Tel. 0391 402 00 53
E-Mail: essen-auf-raedern-md@volkssolidaritaet.de
Internet: www.volkssolidaritaet.de

Arbeiter-Samariter-Bund (ASB)
Liebknechtstr. 75 – 77
39116 Magdeburg
Tel. 0391 60 74 43 13
E-Mail: christoph.lipinski@asb-magdeburg.de
Internet: www.asb-magdeburg.de
(Liefergebiete: Sudenburg, Ottersleben, Reform, Beimsiedlung, Lemsdorf, Leipziger Str.)

ALEX MENÜ e.K.
Parchauer Straße 1 b
39126 Magdeburg
Tel. 0391 300 36 36
E-Mail: service@alex-menue.de
Internet: www.alex-menue.de

Malteser Menüservice
Malteser Hilfsdienst gGmbH
Hermann-Hesse-Straße 1 a
39118 Magdeburg
Tel. 0391 60 93 10
E-Mail: menueservice.magdeburg@malteser.org
Internet: www.malteser-magdeburg.de

helpy-ants
Lieferservice für Einkäufe
(im Supermarkt Ihrer Wahl und Transport vom Supermarkt nach Hause)
Leibnizstr. 8
39104 Magdeburg
Tel. 0160 252 49 74
E-Mail: sos@helpy-ants.de
Internet: www.helpy-ants.de

Einzelne Supermarkt-Ketten und online-Plattformen bieten zudem einen Lieferservice an.
<https://www.edeka-lebensmittel.de>
<http://karstadt-lebensmittel.de>
<http://www.bringmirlebensmittel.de>
<https://www.rewe.de>

ANGEBOTE FÜR MENSCHEN MIT DEMENZ UND DEREN ANGEHÖRIGE

Mit der zunehmenden Alterung der Gesellschaft wird auch die Zahl der Erkrankungen weiter zunehmen. Die Symptome der Krankheit sind für Betroffene und Angehörige eine enorme Belastung. Der Verlust des Gedächtnisses führt zu Unsicherheit und zu Ängsten gefolgt von Hilflosigkeit und Scham. Der damit verbundene Rückzug und die Isolation verstärken das Leiden. Angehörige, die die Versorgung übernehmen, sind nicht selten mit der Situation überfordert.

Zur Entlastung haben sich eine Reihe von niedrigschwelligen Betreuungsangeboten wie Besuchsdienste, ambulant betreute Wohngemeinschaften, Tages- und Nachtbetreuungen oder Angehörigengruppen etabliert.

Beratungsangebote

Sozial- und Wohnungsamt - Zentrales Informationsbüro
Pflege (siehe S. 17)
Ansprechpartnerin: Frau Rohden
Wilhelm-Höpfner-Ring 4
39116 Magdeburg
Tel. 0391 540-3431
E-Mail: Sonja.Rohden@soz.magdeburg.de
Sprechzeiten: nach Vereinbarung

Alzheimer Gesellschaft Sachsen-Anhalt e. V.
Ansprechpartnerin: Frau Böhm
Am Denkmal 5
39110 Magdeburg
Tel. 0391 258 90 60
E-Mail: info@alzheimergesellschaft-md.de
Internet: www.alzheimergesellschaft-md.de

DeAngelis Demenzberatung
Ansprechpartnerin: Frau Kotschik
Klausenerstr. 40
39112 Magdeburg
Tel. 0391 63 67 84 44
Mobil: 0176 36 31 18 62
E-Mail: info@demenzberatung-magdeburg.de
Internet: www.demenzberatung-magdeburg.de

Info-Telefon Demenz der Pfeifferschen Stiftungen
Für Angehörige und Betroffene
Tel. 0800 724 06 39 (kostenfrei)
wochentags von 10:00 – 15:00 Uhr

Gedächtnissprechstunde und Beratung
Gedächtnisambulanz der Klinik für Neurologie II
Ansprechpartner: Herr Dr. Glanz, Herr Dr. Bittner
Leipziger Str. 44
39120 Magdeburg
Tel. 0391 672 45 55
Fax 0391 672 45 27
Internet: www.kneu.ovgu.de/Patienten/Spezialsprechstunden

Alltagsbegleitung und Pflegeberatung „LARA“
Ansprechpartnerin: Frau Köckert
Bergstr. 8 a, 39116 Magdeburg
Tel. 0391 72 77 35 72
Mobil: 0172 586 70 16
E-Mail: pdlara@gmx.de
Internet: www.pdlara.de

Alzheimer-Telefon
Tel. 030 259 37 95 14
Montag – Donnerstag: 9:00 – 18:00 Uhr
Freitag: 09:00 – 15:00 Uhr

Diagnostik

Um eine Demenzerkrankung möglichst frühzeitig zu erkennen, ist ein diagnostisches Verfahren wichtig. Eine frühzeitige Behandlung kann das Fortschreiten der Erkrankung verringern.

Sprechen Sie in einem ersten Schritt Ihre*n Hausarzt*Hausärztin an. Der*Die kann mit Ihnen bzw. dem*der Betroffenen zunächst einen Test durchführen, mit dem kognitive Störungen ermittelt werden können. Im Bedarfsfall wird er*sie Sie an eine*n Expert*in überweisen.

Deutsches Zentrum für Neurodegenerative Erkrankungen (DZNE) und die Universitätsklinik für Neurologie mit der Gedächtnissprechstunde
Leipziger Straße 44, Haus 64
39120 Magdeburg
Terminvereinbarung: 0391 672 45 55
Tel. 0391 672 45 31
Internet: www.dzne.de/standorte/magdeburg.html

Anerkannte niedrigschwellige Betreuungsangebote in Magdeburg

Zur Entlastung von pflegenden Angehörigen sind insbesondere niedrigschwellige Betreuungsangebote gedacht, die je nach Bedarf stundenweise oder aufgespart (tage- und wochenweise) abgerufen werden können. Die für Magdeburg gelisteten Angebote finden Sie in dieser Broschüre ab der Seite 103.

Demenz-Wohngemeinschaften

In den vergangenen Jahren sind zahlreiche ambulant betreute Wohngemeinschaften für Menschen mit Demenz entstanden. In der Regel leben sechs bis zwölf Personen in einer großen Wohnung zusammen und werden von einem Pflegedienst betreut. Die Bewohner*innen verfügen über einen eigenen Wohnraum - meist auch ein eigenes Bad-, gemeinschaftlich werden Küche und Aufenthaltsräume genutzt.

Pflege Daheim Ingrid Gaworski GmbH
„Demenz-Wohngemeinschaft“
Helmstedter Str. 32
39112 Magdeburg
Tel. 0391 400 55 52
E-Mail: pflegedaheim-md@t-online.de
Internet: www.pflegedaheim-ingridgaworski.de

Wohnungsbaugesellschaft Magdeburg mbH
„Wohngemeinschaft für Menschen mit Demenz“
Bruno-Beye Ring 1 und 3
39130 Magdeburg
Tel. 0391 610 36 53
E-Mail: monique.wagner@wobau-magdeburg.de
Internet: www.wobau-magdeburg.de

Demenz-WG
NADA Pflegeservice UG
Ansprechpartner/in: Frau Lübeck und Herr Kahmann
Alt Ottersleben 54
39116 Magdeburg
Tel. 0391 40 59 26 58
E-Mail: info@nada-pflege.de
Internet: www.nada-pflege.de

ANGEBOTE FÜR MENSCHEN MIT DEMENZ UND DEREN ANGEHÖRIGE

MEDILUX GmbH
Tel. 0391 607 60 62
E-Mail: medilux@live.de
Internet: www.medilux.info

„Demenz-Wohngemeinschaft Einsteinstrasse“
Einsteinstr. 13 b, 39104 Magdeburg

„Demenz-Wohngemeinschaft im Sudenburger Eck“
Halberstädter Str. 125 – 127, 39112 Magdeburg

„Demenz-Wohngemeinschaft und Apartments“
Lessingstr. 61, 39108 Magdeburg

„Demenz-Wohngemeinschaft Hegelstrasse“
Hegelstr. 28, 39104 Magdeburg

Hinweis: Eine Übersicht aller Wohngemeinschaften finden Sie ab der Seite 77.

Tagespflege/-betreuung und Nachtpflege

Die Betreuung pflegebedürftiger Menschen durch qualifizierte Kräfte in einer Tagespflegeeinrichtung entlastet nicht nur die pflegenden Angehörigen, sondern sie bietet auch die Möglichkeit, neue soziale Kontakte zu knüpfen und Gemeinschaft aktiv zu erleben. Je nach Träger der Einrichtung richtet sich das Angebot ausschließlich an Demenzkranke oder an alle Pflegebedürftigen. Eine Übersicht über die Tages- und Nachtpflegeangebote finden Sie ab der Seite 105.

Stationäre Pflegeeinrichtungen für Menschen mit Demenz

In der Regel werden Menschen mit einer Demenzerkrankung in allen stationären Pflegeeinrichtungen in der Stadt betreut. Je nach Konzept der Einrichtung sind besondere Wohnbereiche eingerichtet oder die Betten „eingestreut“. Folgende Einrichtungen richten sich ausschließlich an Menschen mit einer Demenz bzw. ermöglichen eine Unterbringung in einem geschützten Bereich mit richterlichem Beschluss:

„Hedwig-Pfeiffer-Haus“
Zentrum für Demenzkranke
Stresemannstraße 4
39104 Magdeburg
Tel. 0391 850 57 80
E-Mail: altenhilfe@pfeiffersche-stiftungen.org
Internet: www.pfeiffersche-stiftungen.de

Vitanas Demenz Centrum Am Schleinufer
(geschützter Bereich)
Materlikstraße 1 – 10
39104 Magdeburg
Tel. 0391 54 45 71 00
E-Mail: info@vitanas.de
Internet: www.vitanas.de

Seniorenzentrum St. Georgii I (geschützter Bereich)
Salus gGmbH
Hans-Löscher-Straße 30
39108 Magdeburg
Tel. 0391 739 36
E-Mail: st.georgii@t-online.de
Internet: www.salus-lsa.de

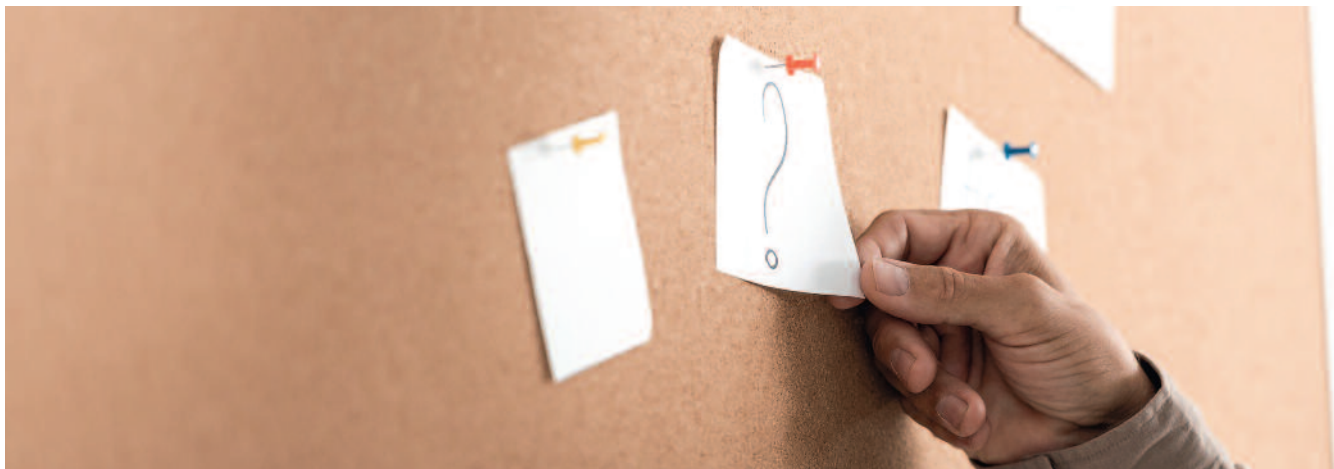

© LIGHTFIELD STUDIOS - stock.adobe.com

Selbsthilfegruppen für Betroffene und Angehörige

Selbsthilfegruppen für Betroffene und deren Angehörige bieten Gelegenheit sich mit ebenfalls Betroffenen auszutauschen und sich gegenseitig zu unterstützen und praktische Lebenshilfe zu geben. Zu den Treffen können an Demenz erkrankte Angehörige in der Regel mitgebracht werden. Sollte eine individuelle Betreuung in der Zeit des Gruppentreffens notwendig oder gewünscht sein, teilen Sie dies bitte vorab der Einrichtung mit, damit diese sich personell und räumlich darauf einrichten kann.

Alten- und Service-Zentrum Cracau
Angehörigengruppe (jeden 3. Di. im Monat um 15 Uhr)
Zetkinstr. 17
39114 Magdeburg
Tel. 0391 835 57 22

Alten- und Service-Zentrum Kannenstieg
Selbsthilfegruppe (jeden letzten Mo. im Monat ab 14:30 Uhr)
Johannes-R.-Becher-Str. 57
39128 Magdeburg
Tel. 0391 251 29 33

Alten- und Service-Zentrum Olvenstedt
Selbsthilfegruppe (jeden 1. Mo. im Monat um 14 Uhr)
Bruno-Beye-Ring 3
39130 Magdeburg
Tel. 0391 722 15 63

Deutsches Zentrum für Neurodegenerative Erkrankungen DZNE
Selbsthilfegruppe/Angehörigengruppe
Leipziger Str. 44, Haus 64
39120 Magdeburg
Tel. 0391 672 46 66

ANGEBOTE FÜR MENSCHEN MIT DEMENZ UND DEREN ANGEHÖRIGE

Uniklinik Magdeburg
Selbsthilfegruppe „Angehörige von Demenzkranken“
Tel. 0391 671 42 54

Alzheimer Gesellschaft Sachsen-Anhalt e. V.
Am Denkmal 5
39110 Magdeburg
Tel. 0391 258 90 60

In der Mitte des Lebens erkrankt
Selbsthilfegruppe für jüngere Betroffene bis 65 Jahre
und deren Angehörige
Sozial- und Wohnungsamt
Wilhelm-Höpfner-Ring 4
39116 Magdeburg
Tel. 0391 540-3431

Schulungen für pflegende Angehörige

Rund 70 % der Pflegebedürftigen werden zuhause gepflegt – je nach Bedarf mit mehr oder weniger Unterstützung von professionellen Dienstleister*innen. Besonders gefragt ist hier aber die familiäre Unterstützung bei der Versorgung. Neben den Angeboten zur Entlastung und zu sozialen Absicherung, können pflegende Angehörige auch Schulungen und Pflegekurse in Anspruch nehmen, die von der Pflegekasse kostenlos angeboten werden. Die Kurse bieten praktische Anleitung und Informationen, aber auch Beratung und Unterstützung zu verschiedenen Krankheitsbildern sowie zu vielen weiteren Themen. Erkundigen Sie sich bei Ihrer Pflegekasse nach entsprechenden Angeboten. Weiterhin werden in folgenden Einrichtungen bzw. von folgenden Diensten Schulungen in Magdeburg angeboten:

DeAngelis Demenzberatung
Klausenerstr. 40
39112 Magdeburg
Tel. 0391 63 67 84 44
Mobil: 0176 36 31 18 62
E-Mail: info@demenzberatung-magdeburg.de
Internet: www.demenzberatung-magdeburg.de

Gesundheit und Betreuung in und um Magdeburg
Gustav-Ricker-Str. 38
39120 Magdeburg
Tel. 0391 40 06 29 46
Mobil: 0177 866 29 27
E-Mail: rathke.p@t-online.de
Internet: www.betreuung-magdeburg.de

AWO Landesverband Sachsen-Anhalt e. V.
AWO Ehrenamtsakademie
Seepark 7, 39116 Magdeburg
Tel. 0391 99 97 77 24
E-Mail: ehrenamt@awo-sachsenanhalt.de
Internet: www.awo-sachsenanhalt.de

AIS - An Ihrer Seite
Halberstädter Str. 115 a
39112 Magdeburg
Tel. 0391 56 39 08 11
E-Mail: info@ais-magdeburg.de
Internet: www.ais-magdeburg.de

Das Wichtigste in Kürze:

- Die Gewährung eines Pflegegrades erfolgt nach Antragstellung bei der Pflegekasse (→ Krankenkasse) und nach Prüfung des Medizinischen Dienstes der Krankenversicherung, ob eine Pflegebedürftigkeit vorliegt. Dabei muss die Pflegebedürftigkeit auf Dauer, voraussichtlich für mindestens sechs Monate, gegeben sein. Je nach Grad der Pflegebedürftigkeit werden fünf Pflegegrade unterschieden. Seit 2017 werden körperliche, geistige und psychische Einschränkungen gleichermaßen erfasst und in die Einstufung einbezogen.
 - Ein ambulanter Pflegedienst realisiert die Versorgung von Pflegebedürftigen zuhause und bietet z. B. Hilfe bei der Grundpflege im Bereich der Körperpflege, der Nahrungsaufnahme oder im hauswirtschaftlichen Bereich. Weiterhin leistet er medizinische Behandlungspflege zu Hause, die in der Regel auf Rezept des*der behandelnden Arztes*Ärztin verordnet wird. Bei der Inanspruchnahme eines Pflegedienstes besteht Wahlfreiheit. Ein Wechsel des*der Anbieter*in ist möglich.
 - Bei vorliegender Pflegebedürftigkeit gewährt die Pflegekasse monatliche Leistungen, die in unterschiedlicher Form abgerufen werden können:
 - als Pflegegeld – hier erhält der pflegebedürftige Mensch einen monatlichen Geldbetrag, sofern die die Pflege über eine nahestehende Pflegeperson abgesichert werden kann.
 - als Sachleistungen – hier wird die Pflege von einem professionellen Dienstleister erbracht (z. B. Pflegedienst)
 - als Kombileistungen – hierbei werden Sachleistun-
- gen und Pflegegeld nach den individuellen Bedürfnissen miteinander kombiniert
- zusätzliche Betreuungs- und Entlastungsleistungen in Höhe von 125 Euro können als Sachleistungen abgerufen werden, wenn ein gelisteter Dienst (siehe Seite 103) in Anspruch genommen wird. Hinweis: Der monatliche Anspruch kann angespart werden.
 - Nach einer Erkrankung oder bei eintretender Pflegebedürftigkeit besteht die Möglichkeit eine Kurzzeitpflege (max. 28 Tage pro Kalenderjahr) in Anspruch zu nehmen. Kurzzeitpflege bieten die Alten- und Pflegeheime in der Stadt an (siehe ab Seite 108). Hinweis: Bei fehlender Pflegebedürftigkeit kann die Kurzzeitpflege auch als Leistung der gesetzlichen Krankenversicherung gewährt werden. Kurzzeitpflege kann im Bedarfsfall zeitlich auf bis zu acht Wochen (zulasten der Verhinderungspflege) verdoppelt werden.
 - Zur Entlastung von pflegenden Angehörigen gibt es zudem die Verhinderungspflege, die max. sechs Wochen pro Kalenderjahr in Anspruch genommen werden kann. Dafür stehen Pflegebedürftigen bis zu 1612 Euro zur Verfügung. Bei Bedarf kann diese Summe um max. 806 Euro zulasten der Kurzzeitpflege erhöht werden. Die pflegebedürftige Person muss mindestens in den Pflegegrad 2 eingestuft sein.
 - Ebenfalls zur Entlastung von Pflegenden und zum Erhalt einer Tagesstruktur kann eine Tages- und/oder Nachtpflege in Anspruch genommen werden. Es handelt sich dabei um ein teilstationäres Angebot. Der*die Besucher*in der Tages- oder Nachtpflege (mit Pflegegrad 2 – 5) wird von einem Hol- und Bringdienst an ein oder mehreren Wochentagen von

RUND UM DAS THEMA PFLEGE

Zuhause zur Tages-/Nachtpflege gefahren (Angebote siehe Seite 105).

- In Magdeburg gibt es zahlreiche Anbieter des Servicewohnens („Betreutes Wohnen“). Dabei wird in der Regel eine barrierefreie bzw. -arme Wohnung zur Miete angeboten (normales Mietverhältnis in eigener Wohnung). Darüber hinaus entstehen Kosten für eine Servicepauschale, die verschiedene Dienstleistungen umfassen kann. Die Servicepauschale deckt keine Pflegeleistungen ab.
- Die Aufnahme in ein Pflegeheim und die dauerhafte stationäre Versorgung sind in der Regel an das Vorliegen eines Pflegegrades geknüpft. Die Höhe der Leistungen (der Pflegekasse) richtet sich nach dem Pflegegrad. Der zu erbringende Eigenanteil ist von Einrichtung zu Einrichtung verschieden, jedoch inner-

halb einer Einrichtung für alle Bewohner*innen -egal welcher Pflegegrad- gleich hoch. Bei der Auswahl des Pflegeheims besteht Wahlfreiheit. Ein Wechsel der Einrichtung ist möglich. In stationären Pflegeeinrichtungen hat jede*r Versicherte zusätzlich Anspruch auf Betreuungsleistungen.

- Wenn pflegende Angehörige noch erwerbstätig sind, stehen diese – neben der Doppelbelastung – auch vor finanziellen Fragen. Der Gesetzgeber hat mit dem Pflegeunterstützungsgeld, der Pflegezeit und der Familienpflegezeit Grundlagen geschaffen, um pflegende Angehörige ein Stück weit zu entlasten. Dabei handelt es sich um Möglichkeiten der Freistellung, der Teilzeitarbeit, Übernahme von Sozialversicherungsbeiträgen, Lohnfortzahlungen oder zinslosen Darlehen.

Leistungen 2020 im Überblick

	monatliches Pflegegeld	Pflegesachleistung	Tages- und Nachtpflege	Kurzzeit- o. Verhinderungspflege	Vollstationäre Pflege
Pflegegrad 1	-	125 Euro	-	-	125 Euro
Pflegegrad 2	316 Euro	689 Euro	689 Euro	1.612,00	770 Euro
Pflegegrad 3	545 Euro	1.298 Euro	1.298 Euro	1.612,00	1.262 Euro
Pflegegrad 4	728 Euro	1.612 Euro	1.612 Euro	1.612,00	1.775 Euro
Pflegegrad 5	901 Euro	1.995 Euro	1.995 Euro	1.612,00	2.005 Euro

Beratungsstelle der Kommune: Zentrales Informationsbüro Pflege

Bei Eintritt einer Pflegesituation ist der Bedarf an Informationen groß und die Betroffenen sind mit der Organisation konkreter Hilfe häufig überfordert. Bei andauernder, langfristiger Pflegebedürftigkeit findet die Pflege häufig in einem Spannungsfeld zwischen aufopfernder Fürsorge und Versorgung der Pflegenden bei kontinuierlicher Be- und Überlastung statt. Die Anlaufstelle im Sozial- und Wohnungsamt berät zu lokalen Hilfsangeboten und Unterstützungsmöglichkeiten.

Landeshauptstadt Magdeburg
Sozial- und Wohnungsamt
Wilhelm-Höpfner-Ring
39116 Magdeburg
E-Mail: sozial-und-wohnungsamt@magdeburg.de



Pflegeberatung
Tel. 0391 540-2430

Bratung zur Demenz
Tel. 0391 540-3431

Selbsthilfe für Pflegebedürftige und deren Angehörige
Tel. 0391 540-2431

→ Hinweis: Ausführliche Informationen und Beratung erhalten Sie ebenfalls bei Ihrer Pflegekasse (bei Ihrer Krankenkasse ansässig).

Pflege-Beratungstelefone und weitere Informationsportale

Weitere Informationen können Sie auch im Internet abrufen unter:

- Bundesministerium für Familie, Senioren, Frauen und Jugend
www.wege-zur-pflege.de
- www.bundesgesundheitsministerium.de
- www.pflegestaerkungsgesetz.de
- www.pflegeberatung-sachsen-anhalt.de

Hotline Pflegerechtsberatung
der Verbraucherzentrale Sachsen-Anhalt
Tel. 0800 100 37 11 (kostenfrei)
Montag, Donnerstag und Freitag: 09:00 – 12:00 Uhr
Dienstag: 14:00 – 18:00 Uhr
Internet: www.verbraucherzentrale-sachsen-anhalt.de

Pflegeberatung des Bundesfamilienministeriums
Tel. 030 20 17 91 31
Montag – Donnerstag: 09:00 – 18:00 Uhr
E-Mail: info@wege-zur-pflege.de

Beratungsstellen im Rahmen der Vernetzten Pflegeberatung

Alle gesetzlich Versicherten haben einen Anspruch auf individuelle Pflegeberatung und Hilfestellung. Die Landeshauptstadt Magdeburg bietet gemeinsam mit den Pflegekassen eine vernetzte Beratung an. Hilfesuchende können sich dazu an jede der nachfolgend aufgeführten Beratungsstellen wenden. Eine umfassende Übersicht steht auch im Internet zur Verfügung: www.pflegeberatung-sachsen-anhalt.de

RUND UM DAS THEMA PFLEGE

DAK Servicezentrum
Erzbergerstraße 2
39104 Magdeburg
Tel. 0391 662 47 80
E-Mail: service726300@dak.de
Internet: www.dak.de



BKK VBU
Servicecenter Magdeburg
Breiter Weg 263
39104 Magdeburg
Tel. 0391 50 64 93 90
E-Mail: magdeburg@bkk-vbu.de
Internet: www.meine-krankenkasse.de



IKK gesund plus
Kundencenter
Otto-von-Guericke-Str. 88
39104 Magdeburg
Tel. 0800 857 98 40
Pflegeberatung: 03904 7 25 51 19
Internet: www.ikk-gesundplus.de



AOK Sachsen-Anhalt
Kundencenter: Lüneburger Straße 4
39106 Magdeburg



AOK Sachsen-Anhalt
Kundencenter: Halberstädter Str. 125/127
39112 Magdeburg
Tel. 0800 226 57 26
E-Mail: service@san.aok.de
Internet: www.aok.de



Die BARMER
Danzstr. 10
39104 Magdeburg
Tel. 0800 333 10 10
Internet: www.barmer.de



KKH-Allianz
Breiter Weg 173
39104 Magdeburg
Tel. 0391 59 76 89 20 (24 Std.)
Internet: www.kkh.de



Knappschaft
 Am Alten Theater 6
 City-Carré
 39104 Magdeburg
 Tel. 0391 737 08-0
 E-Mail: smd-magdeburg@kbs.de
 Internet: www.knappschaft.de



Techniker Krankenkasse
 Olvenstedter Str.66
 39108 Magdeburg
 Tel. 0800 285 85 85
 E-Mail: service@tk.de
 Internet: www.tk.de



Netzwerk „Gute Pflege Magdeburg“

Im Pflegefall ist es wichtig gut beraten und gut versorgt zu sein - jedoch nicht allein durch einen kompetenten Pflegedienst oder in stationärer Versorgung in einem Pflegeheim. Deshalb haben sich im Netzwerk Gute Pflege Magdeburg zahlreiche Experten*innen aus den Bereichen Pflege (ambulant/teilstationär/stationär), medizinische Versorgung, soziale Beratung und Case Management, dem Bereich der Selbsthilfe und der Interessenvertretung, der Wohnungswirtschaft, der Aus- und Weiterbildung und der Wissenschaft zur Zusammenarbeit verabredet. Gemeinsam streben die Kooperierenden den Aufbau und Ausbau der hiesigen

Beratungs- und Versorgungsstruktur zur quartiersnahen Unterstützung pflege- und hilfsbedürftiger Menschen und deren Angehöriger an, um Betroffenen eine ambulante Unterstützung so lange wie möglich zu gewährleisten.

Dazu sollen vorhandene lokale Versorgungsstrukturen weiter ausgebaut werden bzw. die Bildung von Versorgungsketten bei Pflegebedürftigkeit angeregt werden. Die Koordinierung des Netzwerks Gute Pflege Magdeburg hat die Landeshauptstadt Magdeburg durch das Dezernat V Soziales, Jugend und Gesundheit übernommen.

Die Vorteile liegen auf der Hand: Betroffene sollen so schneller an Informationen über ihnen zustehende Leistungen, entsprechende Dienstleister*innen vor Ort und deren Kosten gelangen und sich so ein bedarfsgerechtes Pflegearrangement herstellen können, das die häusliche Versorgung unterstützt. Die Netzwerkpartner*innen hingegen profitieren von der Vernetzung und dem fachlichen Austausch untereinander, können im Bedarfsfall kurzfristig abgestimmte Versorgungsleistungen für Betroffene anbieten und langfristig über die Entwicklung neuer Angebote miteinander übereinkommen. Das Ziel der Netzwerkarbeit ist Qualität durch Kompetenz und Transparenz zu erreichen.

Netzwerk „Gute Pflege Magdeburg“
 Dezernat für Soziales, Jugend und Gesundheit
 Ansprechpartnerin: Frau Schüler
 Tel. 0391 540-6686
 Fax 0391 540-3223
 E-Mail: info@netzwerk-gute-pflege-magdeburg.de
 Internet: www.netzwerk-gute-pflege-magdeburg.de



Nordpark
APOTHEKE

Dr. Jens-Andreas Münch
Fachapotheker für Offizinpharmazie
Agnetenstraße 24 · 39106 Magdeburg
Telefon 0391 5611696 · Telefax 0391 5436580
E-Mail: Nordpark-Apotheke@t-online.de
www.nordpark-apotheke.de

Öffnungszeiten:
Mo. – Fr. 07:30 – 18:30 Uhr · Sa. 08:00 – 12:00 Uhr

Fragen Sie uns!
Wir beraten Sie gerne!



Orthopädienschuhtechnik
Schuhmacher Nord GmbH

Wir sorgen für Ihren sicheren Auftritt mit unseren Leistungen:

- Orthopädische Schuhe
- Diabetesversorgung mit Pedographie
- Verkauf von Schuhen für lose Einlagen
- Einlagen nach Maß und Gipsmodell
- Zurichtungen an Konfektionsschuhen
- Orthesen
- Bandagen
- Fußbettungen
- Schuhreparatur und -zubehör
- Hausbesuche

präqualifiziert als: Hilfsmittelerbringer

Öffnungszeiten: Mo., Di. und Do. 9 – 18 Uhr | Mi. und Fr. 9 – 12 Uhr
39124 Magdeburg | Lübecker Straße 10 | Telefon 0391 300529-0

schuhmacher.nord@t-online.de • www.schuhmacher-nord-gmbh.de



SUDENBURGER
APOTHEKE

Apotheker
Torsten Heimann

• **Messung von:** Blutzucker, Blutdruck, HbA1c, Creatinin, Cholesterin (Triglyceride, HDL, LDL), Leberwerten (ALT/GPT, AST/GOT)

• **Medikamenten-Wochenblister,** Pflegehilfsmittelverordnung

• **Anmessen von:** Kompressionsstrümpfen und Bandagen

• **Diabetiker-Service** • Ernährungsberatung – zertifiziert • Reise-Impfberatung – zertifiziert (TravelMed)

• **Verleih von:** Milchpumpen (Medela, Baby Frank), Babywaagen und Pari-Inhalationsgeräten

Halberstädter Straße 118 • 39112 Magdeburg • Telefon 0391 6059989
E-Mail: sudenburger.apo@t-online.de • www.sudenburger-apotheke.de
Öffnungszeiten: Mo. bis Fr. von 08:00 bis 18:30 Uhr • Sa. von 08:00 bis 12:00 Uhr



Caritas-Sozialstation Magdeburg

- Leistungen der Pflegeversicherung
- häusliche Krankenpflege
- Betreuungs- und Entlastungsleistungen
- hauswirtschaftliche Versorgung

Carl-Miller-Straße 6 - 39112 Magdeburg
Telefon 0391 5440233
www.caritas-magdeburg-stadt.de

kompetent
zuverlässig
individuell



ORTHOPÄDIE-SCHUHTECHNIK

Orthopädische Maßschuhe
Orthopädische Einlagen und Fußbettungen für Arbeits-, Sport- und Freizeitschuhe
Orthopädische Zurichtungen an Konfektionsschuhen
Diabetikerversorgung mit orthopädischen Schuhen und Einlagen, plantare Fußdruckmessung
Orthopädie-Schuhmachermeister

SCHULZE

Ummendorfer Straße 11 · 39110 MAGDEBURG
☎ 0391 7311751 · Telefax 0391 7313320

Öffnungszeiten: Mo., Di. und Do. 09:00 – 12:00 und 15:00 – 18:00 Uhr
Fr. 09:00 – 12:00 Uhr • Hausbesuche: Termine nach Vereinbarung



**Sich immer
in sicheren Händen fühlen!**

aks

Ambulante Krankenpflege und
Seniorenbetreuung Susanne Klempert

Inhaberin Susanne Klempert

Moritzstraße 2 d
39124 Magdeburg
Telefon 0391 2528115
Telefax 0391 2514366
E-Mail info@ak-klempert.de
Internet www.ak-klempert.de

- Vertragspartner der gesetzlichen Krankenkassen
- Behandlungs- und Grundpflege mit variabler Pflegezeit
- alle Leistungen der Pflegeversicherung
- Urlaubsvertretung für pflegende Angehörige
- Hilfe bei Pflegebeantragung und Beratungsbesuche
- Hauswirtschaftliche Dienste und Seniorenbetreuung

KOMPETENZ



PiA-Beratungsstelle

„LEBEN & WOHNEN OHNE BARRIEREN“
MUSTERAUSSTELLUNG & WOHNBERATUNG

Öffnungszeiten:
Di. 10:00 – 18:00 Uhr | Mi. 13:00 – 16:00 Uhr | Do. 10:00 – 13:00 Uhr
Termine außerhalb der Öffnungszeiten nach Vereinbarung

Leiterstraße 4 | 39104 Magdeburg | Telefon 0391 99065046

Um so lange wie möglich im gewohnten Umfeld bleiben zu können und die Hürden des Alltags zu meistern, gibt es eine Vielzahl von Serviceangeboten, die Menschen mit Pflegebedarf und/oder Behinderung nutzen können. Die jeweiligen Konditionen erfragen Sie bitte bei den Anbieter*innen.

Ambulante Pflegedienste

Die Pflege in der häuslichen Umgebung wird durch ambulante Pflegedienste sichergestellt. Sie leisten ambulante Hilfe der Kranken-, Alten-, Haus- und Familienpflege. Dies beinhaltet u. a. die Grundpflege, die Behandlungspflege und die aktivierende Pflege.

Sie helfen sach- und fachkundig bei der Pflege zu gemeinsam mit den Betroffenen abgestimmten Tageszeiten. Zusätzlich vermitteln sie bei Bedarf unter anderem auch andere Hilfsdienste, wie z. B. Mahlzeitendienste, hauswirtschaftliche Hilfen, Fahrdienst und Krankentransport. Die ambulanten Pflegedienste erbringen ihre Leistungen generell gegen Entgelt, in vielen Fällen können diese Kosten von den Kranken-/Pflegekassen oder dem Sozialamt übernommen werden.

Pflegedienste in Magdeburg (nach Postleitzahl)

Vitanas Ambulant GmbH Magdeburg
Ambulanter Pflegedienst
Große Klosterstr. 3
39104 Magdeburg
Tel. 0391 59 75 31 70
E-Mail: ambulant.magdeburg@vitanas.de

Pflegewerk Magdeburg GmbH Ambulante Pflege
Liebigstr. 7
39104 Magdeburg
Tel. 0391 59 77 61 55
E-Mail: info@pflegewerk-magdeburg.de
Internet: www.pflegewerk-magdeburg.de

ProCurand Ambulante Pflege
Am Krökentor 7
39104 Magdeburg
Tel. 0391 53 43 20 00
E-Mail: magdeburg-ambulant-pdl@procurand.de
Internet: www.procurand.de/seniorenresidenz-am-kroekentor/ambulante-pflege/

Mirabelle Ambulant
Bleckenburgstr. 19/20
39104 Magdeburg
Tel. 0391 626 87 70
E-Mail: info@mirabelle-ambulant.de
Internet: www.mirabelle-ambulant.de

Medilux Häusliche Krankenpflege
Einsteinstraße 13
39104 Magdeburg
Tel. 0391 607 60 62
E-Mail: medilux@live.de
Internet: www.medilux.info

AifosMed GmbH
Pflegedienst und Tagespflege
Agnetenstr. 24 b
39106 Magdeburg
Tel. 0391 556 02 44
E-Mail: info@aifos-med.de
Internet: www.aifos-med.de



© Photographee.eu - stock.adobe.com

Pflegedienst Sonnenschein
Carola Längrich
Ottenbergstr. 3
39106 Magdeburg
Tel. 0391 254 42 78
E-Mail: sonnenschein-laengrich@live.de

Salus gGmbH
Ambulanter Pflegedienst
Große Diesdorfer Straße 24
39108 Magdeburg
Tel. 0391 25 19 03 95
E-Mail: s.lenz@salus-lsa.de

Kollmeier Ambulante Pflegedienste GmbH
Goethestr. 4
39108 Magdeburg
Tel. 0391 55 68 62 50
E-Mail: info@kollmeier-pflegedienste.de
Internet: www.kollmeier-pflegedienste.de

Pflegedienst Hand in Hand
Freiherr-vom-Stein-Str. 13
39108 Magdeburg
Tel. 0391 74 47 11 54
E-Mail: info@pflegedienst-hand-in-hand.com
Internet: www.pflegedienst-hand-in-hand.com

Arbeiter-Samariter-Bund RV Magdeburg e. V.
Sozialstation Sudenburg
Liebknechtstr. 75 – 77
39108 Magdeburg
Tel. 0391 60 74 43 19
E-Mail: nancy.werner@asb-magdeburg.de

AWO ML Sozialdienste gGmbH AWO
Pflegedienst Magdeburg
Freiherr-vom-Stein-Str. 23
39108 Magdeburg
Tel. 0391 811 52 06
E-Mail: pflegedienst-md@awo-rv-harz.de
Internet: www.awo-rv-harz.de

Magdeburger Stadtmission e. V.
 Diakonie Sozialstation
 Adelheidring 14
 39108 Magdeburg
 Tel. 0391 731 33 25
 E-Mail: sozialstation@magdeburgerstadtmission.de

PflegeKunst GmbH
 Ihr ambulanter Pflegedienst
 Adelheidring 15
 39108 Magdeburg
 Tel. 0391 59 84 20 07
 E-Mail: info@pflegekunst-md.de

Magdeburger PflegeTeam GmbH
 Beimsstr. 89 a
 39110 Magdeburg
 Tel. 0391 723 14 59
 E-Mail: info@magdeburger-pflegeteam.de
 Internet: www.magdeburger-pflegeteam.de

Caritas Sozialstation Magdeburg
 Carl-Miller-Str. 6
 39112 Magdeburg
 Tel. 0391 544 02 33
 E-Mail: sozialstation@caritas-magdeburg-stadt.de

Lebenshilfe-Werk Magdeburg gGmbH
 Ambulanter Pflegedienst
 Leipziger Str. 1 a
 39112 Magdeburg
 Tel. 0391 999 77 50
 E-Mail: service-wohnen@lebenshilfe-md.de
 Internet: www.lebenshilfe-md.de

Volkssolidarität, Regionalverband MD-JL
 Sozialstation Magdeburg
 Ambulanter Pflegedienst
 Leipziger Straße 17
 39112 Magdeburg
 Tel. 0391 608 86 12 01
 E-Mail: sozialstation-magdeburg@volkssolidaritaet.de

Ambulanter Pflegedienst Elbe GmbH
 Triftweg 6
 39114 Magdeburg
 Tel. 0391 535 46 94
 E-Mail: info@pflegedienst-elbe.de
 Internet: www.pflegedienst-elbe.de

Silkes ambulanter Pflegedienst
 Turmschanzenstraße 1
 39114 Magdeburg
 Tel. 0391 40 59 81 82
 E-Mail: info@silkes-pflegedienst.de
 Internet: www.silkes-pflegedienst.de

HKP Sarina UG - Hauskrankenpflege
 Genthiner Str. 7
 39114 Magdeburg
 Mobil: 0170 337 47 08
 E-Mail: info@hkp-sarina.de
 Internet: www.hkp-sarina.de

advita Pflegedienst GmbH
 Hansapark 5
 39116 Magdeburg
 Tel. 0391 81 06 96 40
 E-Mail: magdeburg@advita.de
 Internet: www.advita.de

RUND UM DAS THEMA PFLEGE

Ambulante Kinderkrankenpflege
Magdeburg GmbH
Werner-von-Siemens-Ring 13 a
39116 Magdeburg
Tel. 0391 24 49 80 30
E-Mail: kontak@kinderkrankenpflege-md.de

JULE Pflegedienst GmbH Ambulanter Pflegedienst
Werner-von-Siemens-Ring 13 a
39116 Magdeburg
Tel. 0391 24 30 64 22
E-Mail: info@jule-pflegedienst.de
Internet: www.jule-pflegedienst.de

NADA Pflegeservice
Alt Ottersleben 54
39116 Magdeburg
Tel. 0163 745 44 37
E-Mail: info@nada-pflege.de
Internet: www.nada-pflege.de

DRK Sozialstation Magdeburg
Regionalverband MD-JL e. V.
Ferdinand-von-Schill-Str. 33
39116 Magdeburg
Tel. 0391 25 85 75 78
E-Mail: k.kapsch@drk-mdjl.de

Hauskrankenpflege Christiana GmbH
Kroatienweg 71
39116 Magdeburg
Tel. 0391 609 94 71
E-Mail: info@hauskrankenpflege-christiana.de
Internet: www.hauskrankenpflege-christiana.de

LMG INTENSIV GmbH
Hansapark 5
39116 Magdeburg
Tel. 0391 55 68 08 80
E-Mail: info@lmg-intensiv.de
Internet: www.lmg-intensiv.de

WUP Mobil Pflege- und Betreuungsdienst
Juri-Gagarin-Str. 25
39118 Magdeburg
Tel. 0391 53 85 48 00
E-Mail: info.geschaeftsleitung@wup-magdeburg.de
Internet: www.wup-magdeburg.de/wup-mobil

Malteser Hilfsdienst gGmbH
Hermann-Hesse-Str. 1 a
39118 Magdeburg
Tel. 0391 60 93 10
E-Mail: info@malteser-magdeburg.de
Internet: www.malteser-magdeburg.de

Lebensfreude plus e. V.
Ambulanter Dienst
Salbker Str. 12
39120 Magdeburg
Tel. 0391 727 99 99
E-Mail: info@lebensfreudeplus.org

Pfeiffersche Stiftungen
Ambulante Pflege
Leipziger Str. 43
39120 Magdeburg
Tel. 0391 850 51 80
E-Mail: ambulante.pflege@pfeiffersche-stiftungen.org

PflegeDienst mit Herz
 Otternweg 3 a
 39120 Magdeburg
 Tel. 0391 623 00 48
 E-Mail: simonegirth@web.de

Häusliche Krankenpflege Sell und Stern
 Leipziger Straße 45 b
 39120 Magdeburg
 Tel. 0391 253 47 60
 E-Mail: pfllege-zuhause@web.de
 Internet: www.krankenpflege-sell-stern.de

Häusliche Krankenpflege Sabine Brüggemann GmbH
 Alt Fermersleben 84
 39122 Magdeburg
 Tel. 0391 401 04 04
 E-Mail: info@pflgedienst-brueggemann.de
 Internet: www.pflgedienst-brueggemann.de

Arbeiter-Samariter-Bund
 Regionalverband Magdeburg e. V.
 Sozialstation (Fermersleben)
 Alt Fermersleben 90 – 91
 39122 Magdeburg
 Tel. 0391 55 54 93 01
 E-Mail: kathrin.roussiere@asb-magdeburg.de
 Internet: www.asb-magdeburg.de

Sandrina's Ambulanter Pflegedienst
 Alt Fermersleben 31
 39122 Magdeburg
 Mobil: 0152 57 68 09 90
 E-Mail: sandrinaspflgedienst@gmail.com

Häusliche Kranken- und Altenpflege Kerstin Gadow
 Rothenseer Str. 24 a
 39124 Magdeburg
 Tel. 0391 253 34 09
 E-Mail: krankenpflege-gadow@t-online.de
 Internet: www.krankenpflege-gadow.de

AKS Ambulante Krankenpflege und Seniorenbetreuung
 Susanne Klempert
 Moritzstr. 2 d
 39124 Magdeburg
 Tel. 0391 252 81 15
 E-Mail: info@ak-klempert.de
 Internet: www.ak-klempert.de

Pflegedienst Lebenszeit
 VdB Stadtverband Magdeburg e. V.
 Lübecker Str.105
 39124 Magdeburg
 Tel. 0391 251 43 65
 E-Mail: info@vdb-md.de
 Internet: www.vdb-md.de

Winckelmann Pflegedienst
 Klosterwuhne 4
 39124 Magdeburg
 Tel. 0391 99 97 81 88
 E-Mail: info@winckelmann-pflgedienst.de

LOTOS - Außerklinische Intensivpflege
 Mitteldeutschland GmbH
 Reichelstr. 23
 39124 Magdeburg
 Tel. 0391 55 55 57 22
 E-Mail: info@lotos-intensivpflege.de
 Internet: www.lotos-intensivpflege.info

RUND UM DAS THEMA PFLEGE

Ambulante Alten- und Krankenpflege
Institut ProMultiCare GmbH
Lumumbastr. 15
39126 Magdeburg
Tel. 0391 99 09 12 77
E-Mail: ipmc.pflege@gmail.com

HOWIS – HKP GbR
Häusliche Pflege
Dr.-Grosz-Str. 1
39126 Magdeburg
Tel. 0391 28 88 70 62
E-Mail: info@howis-hkp.de
Internet: www.howis-hkp.de

Mobile Krankenpflege Magdeburg
Othrichstr. 30 a
39126 Magdeburg
Tel. 0391 531 10 33
E-Mail: info@pflege-md.de
Internet: www.mobile-krankenpflege.gmbh

Lewida Ambulante Dienste & Tagespflege
Johannes-R.-Becher-Str. 41
39126 Magdeburg
Tel. 0391 541 28 85
E-Mail: ad-md@lewida.de
Internet: www.lewida.de

„Die Ambulante“ häusliche Krankenpflege
Salvador-Allende-Str. 32
39126 Magdeburg
Tel. 0391 251 25 72
E-Mail: info@ambulanter-pflegedienst.org
Internet: www.ambulanter-pflegedienst.org

Pflege Daheim Ingrid Gaworski GmbH
Johannes-R.-Becher-Str. 42
39128 Magdeburg
Tel. 0391 254 49 75
E-Mail: pflegedaheim-md@t-online.de
Internet: www.pflegedaheim-ingridgaworski.de

Häusliche Krankenpflege Lipinski GmbH
Bruno-Taut-Ring 156
39130 Magdeburg
Tel. 0391 258 01 47
E-Mail: info@krankenpflege-magdeburg.de
Internet: www.krankenpflege-magdeburg.de

Seniorat und Pflege Häusliche Krankenpflege
Olvenstedter Chaussee 127
39130 Magdeburg
Tel. 0391 66 28 11 49
E-Mail: info@seniorat-magdeburg.de
Internet: www.seniorat-magdeburg.com

Humanas Pflege GmbH & Co. KG
Wohnpark Magdeburg-Olvenstedt
Ambulanter Dienst
St.-Josef-Str. 19 a
39130 Magdeburg
Tel. 0391 72 60 10 05
E-Mail: pdl-olvenstedt@humanas.de
Internet: www.humanas.de

Anerkannte niedrigschwellige Betreuungsangebote in Magdeburg

Seit 2017 gewährt die Pflegekasse allen Pflegebedürftigen, unabhängig vom Pflegegrad und der Alltagskompetenz, einen Entlastungsbetrag von bis zu 125 Euro monatlich. Der Betrag darf nur für den Zweck eingesetzt werden, Pflegebedürftige im Alltag zu unterstützen und die Pflegenden zu entlasten. Der Betrag kann angespart werden.

Lebensweise Magdeburg
Schönebecker Straße 45
39104 Magdeburg
Tel. 0391 56 29 96 54
E-Mail: mail-an-lebensweise@web.de

Seniorenservice Abendsonne
Wilhelm-Klees-Str. 16 b
39108 Magdeburg
Tel. 0391 53 54 89 48
Mobil: 0171 697 32 48
E-Mail: seniorenservice.abendsonne@gmail.com

Malteser Hilfsdienst e. V.
Begleitdienst für Menschen mit Demenz
Neustädter Bierweg 11 a
39110 Magdeburg
Tel. 0391 63 10 98 48
E-Mail: katrin.leuschner@malteser.org

Alzheimer Gesellschaft Sachsen-Anhalt e. V.
Am Denkmal 5, 39110 Magdeburg
Tel. 0391 258 90 60
E-Mail: info@alzheimergesellschaft-md.de
Internet: www.alzheimergesellschaft-md.de

VBU e. V. - Verein Barriereloses Umfeld
Liebknechtstraße 71
39110 Magdeburg
Tel. 0391 244 85 00
E-Mail: info@vbu-verein.de
Internet: www.vbu-verein.de

Volkssolidarität habilis gGmbH
Leipziger Str. 16
39112 Magdeburg
Tel. 0391 60 58 15
E-Mail: info@vs-hablis.de

AIS - An Ihrer Seite
Halberstädter Str. 115 a
39112 Magdeburg
Tel. 0391 56 39 08 11
E-Mail: info@ais-magdeburg.de
Internet: www.ais-magdeburg.de

Schwester Agnes Alltags-Dienste UG
Humboldtstr. 1
39112 Magdeburg
AP: Herr Beißwenger
Tel. 0391 83 71 05 01
E-Mail: kontakt@schwester-agnes.de

ALS-Magdeburg GmbH
Leipziger Straße 51
39112 Magdeburg
AP: Herr Schütz
Tel. 0391 611 14 55
E-Mail: die-service-ltd@asl-magdeburg.de

RUND UM DAS THEMA PFLEGE

DeAngelis
Klausenerstr. 40
39112 Magdeburg
Ansprechpartnerin: Frau Kotschik
Mobil: 0176 36 31 18 62
E-Mail: info@demenzberatung-magdeburg.de
Internet: www.demenzberatung-magdeburg.de

Pfeiffersche Stiftungen
Behindertenhilfe Wohnen
Pfeifferstr. 10
39114 Magdeburg
Tel. 0391 99 05 91 57
E-Mail: FuD@pfeiffersche-stiftungen.org
Internet: www.pfeiffersche-stiftungen.de

Alltagsbegleitung und Pflegeberatung „LARA“
Bergstr. 8 a
39116 Magdeburg
Tel. 0391 72 77 35 72
Mobil: 0172 586 70 16
E-Mail: pdlara@gmx.de
Internet: www.pdlara.de

Therapie- und Ausbildungszentrum
(Tiergestütztes Angebot)
Blankenburger Str. 10 – 12
39118 Magdeburg
Tel. 0391 61 06 65 88
E-Mail: info@taz-magdeburg.de
Internet: www.taz-magdeburg.de

Petra Rathke
Gustav-Ricker-Str. 38
39120 Magdeburg
Tel. 0391 40 06 29 46
Mobil: 0177 866 29 27
E-Mail: rathke.p@t-online.de
Internet: www.betreuung-magdeburg.de

Autismus Magdeburg e. V.
Hamburger Straße 11
39124 Magdeburg
Tel. 0391 818 94 92
E-Mail: tom.siesing@autismus-magdeburg.de
Internet: www.autismus-magdeburg.de

Generationen Netzwerk Pflegemanagement
Mittelstr. 16 p
39124 Magdeburg
Tel. 0391 727 12 18
E-Mail: info@pflege-gn.de
Internet: www.gn-netzwerk.de

Lebenshilfe-Werk Magdeburg gGmbH
Sülzeanger 1
39128 Magdeburg
Tel. 0391 255 31 49
E-Mail: Sabine.dutschko@lebenshilfe-md.de
Internet: www.lebenshilfe-md.de

■ Pflege in Einrichtungen

Tagespflege/-betreuung

Die Betreuung pflegebedürftiger Menschen durch qualifizierte Kräfte in einer Tagespflegeeinrichtung entlastet nicht nur die pflegenden Angehörigen, sondern sie bietet auch die Möglichkeit, neue soziale Kontakte zu knüpfen und Gemeinschaft aktiv zu erleben.

Tages- und Nachtpflege in Magdeburg (nach Postleitzahl)

Tagespflege im Schloßchen

Schönebecker Str. 54

39104 Magdeburg

Tel. 0391 72 72 65 72

Mobil: 0172 752 40 04

E-Mail: tagespflege.im.schloesschen@gmail.com

Internet: www.tagespflege-im-schloesschen.de

AifosMed gmbH Pflegedienst und Tagespflege

Agnetenstr. 24 b

39106 Magdeburg

Tel. 0391 556 02 44

E-Mail: info@aifos-med.de

Internet: www.aifos-med.de

Seniorenzentrum St. Georgii I

Salus gGmbH

Altenpflegeheim

Hans-Löscher-Str. 30

39108 Magdeburg

Tel. 0391 739 36

Fax 0391 739 37 30

Internet: www.salus-lsa.de

Kieztreff - Tagespflege Stadtfeld GmbH

Uhlandstrasse 11

39108 Magdeburg

Tel. 0391 55 92 68 00

E-Mail: info@tagespflege-stadtfeld.de

Internet: www.tagespflege-stadtfeld.de

MiDoCare Tagespflege

Große Diesdorfer Str. 228/229

39108 Magdeburg

Tel. 0391 40 09 86 12

E-Mail: info@mido-care.de

Internet: www.mido-care.de

Tagespflege „Schöne LebensZeit“

Bischof-Weskamm-Haus

Neustädter Bierweg 11

39110 Magdeburg

Tel. 0391 73 25 17 55

E-Mail: bwh-tagespflege@ctm-magdeburg.de

Internet: www.ctm-magdeburg.de

Alzheimer Gesellschaft

Sachsen-Anhalt e. V.

Am Denkmal 5

39110 Magdeburg

Tel. 0391 258 90 60

E-Mail: info@alzheimergesellschaft-md.de

Internet: www.alzheimergesellschaft-md.de

Seniorat Tages- und Nachtpflege

Hannoversche Str. 1

39110 Magdeburg

Tel. 0391 66 28 11 49

E-Mail: info@seniorat-magdeburg.de

Internet: www.seniorat-magdeburg.com

RUND UM DAS THEMA PFLEGE

Tagespflege „Haus Susanne und Walter“
Lebenshilfewerk Magdeburg gGmbH
Leipziger Str. 8
39112 Magdeburg
Tel. 0391 99 00 03 46
E-Mail: m.tassler@lebenshilfe-md.de
Internet www.lebenshilfe-md.de

Medilux GmbH Tagespflege
Halberstädter Str. 156
39112 Magdeburg
Tel. 0391 607 60 62
E-Mail: medilux@live.de
Internet: www.medilux.info

Tagespflege und Ambulanter Kinderkrankenpflege-
dienst Magdeburg
Werner-von-Siemens-Ring 13 a
39116 Magdeburg
Tel. 0391 244 98 30
E-Mail: kontakt@kinderkrankenpflege-md.de
Internet: www.kinderkrankenpflege-md.de

Tagespflege ASB Am Birnengarten
Am Birnengarten 63
39116 Magdeburg
Tel. 0391 72 76 47 84
E-Mail: pdl-bg@asb-magdeburg.de
Internet: www.asb-magdeburg.de

„Tagespflege am Hansapark“
advita Pflegedienst GmbH
Hansapark 5, 39116 Magdeburg
Tel. 0391 81 06 96 40
E-Mail: magdeburg@advita.de
Internet: www.advita.de

Hilde Ollenhauer Haus
AWO Seniorenzentrum Reform
Sojusstraße 1
39118 Magdeburg
Tel. 0391 627 23 56
E-Mail: hilde-ollenhauer-haus@awo-lsa.de
Internet: www.awo-lsa.de

Tagespflege Leipziger Straße
Pfeifferschen Stiftungen
Leipziger Str. 43
39120 Magdeburg
Tel. 0391 850 51 80
Internet: www.pfeiffersche-stiftungen.de

Tagespflege am Heumarkt in Cracau
Pfeifferschen Stiftungen
Brückstr. 1
39114 Magdeburg
Tel. 0391 81 08 79 97
Internet: www.pfeiffersche-stiftungen.de

Tageszentrum Kleeblatt
Gustav-Ricker-Straße 38
39120 Magdeburg
Tel. 0391 40 06 29 46
Mobil: 0177 866 29 27
E-Mail: rathke.p@t-online.de
Internet: www.betreuung-magdeburg.de

ASB Tagespflege Fermersleben
Alt Fermersleben 90 – 91
39122 Magdeburg
Tel. 0391 55 54 93 01
E-Mail: kathrin.roussiere@asb-magdeburg.de
Internet: www.asb-magdeburg.de

LEWIDA Tagespflege
Johannes-R.-Becher-Str. 41
39126 Magdeburg
Tel. 0391 541 28 85
E-Mail: ad-md@lewida.de
Internet: www.lewida.de

HOWIS – HKP GbR
Senioren Tagespflege
Dr.-Grosz-Str. 1
39126 Magdeburg
Tel. 0391 28 88 70 62
E-Mail: info@howis-hkp.de
Internet: www.howis-hkp.de

Pflege Daheim Ingrid Gaworski GmbH
Johannes-R.-Becher-Straße 56
39128 Magdeburg
Tel. 0391 254 49 75
E-Mail: pflegedaheim-md@t-online.de
Internet: www.pflegedaheim-ingridgaworski.de

Wohnpark Magdeburg St.-Josef-Straße
Betreutes Wohnen und Tagespflege
St.-Josef-Str. 19 a
39130 Magdeburg
Tel. 0391 726 01 00-5
Mail: pdl-olvenstedt@humanas.de
Internet: www.humanas.de

Wohnpark Magdeburg Hans-Grade-Straße
Betreutes Wohnen und Tagespflege
Hans-Grade-Straße 127
39130 Magdeburg
E-Mail: pdl-hansgradestr@humanas.de
Internet: www.humanas.de

Tagespflege Pflege Daheim
Johannes-R.-Becher-Str. 56
39128 Magdeburg
Tel. 0391 254 49 75
E-Mail: pflegedaheim-md@t-online.de
Internet: www.pflegedaheim-ingridgaworski.de

Kurzzeitpflege

Ein Anspruch auf Kurzzeitpflege besteht zum Beispiel im Anschluss an einen Krankenhausaufenthalt für 28 Tage pro Kalenderjahr. Wird eine Person mindestens sechs Monate im häuslichen Umfeld gepflegt, besteht zusätzlich ein Anspruch auf nochmals 28 Tage Verhinderungspflege (ambulant und stationär möglich). Kurzzeitpflegeplätze werden in der Stadt Magdeburg innerhalb der stationären Pflegeeinrichtungen vorgehalten.

Fällt die Pflegeperson aus bzw. braucht diese eine Auszeit von der Pflege, kann ebenfalls bis zu 28 Kalendertagen eine Verhinderungspflege in Anspruch genommen werden.

→ Hinweis: Beide Angebote können miteinander kombiniert werden. Der monatliche Entlastungsbetrag kann angespart und für die Kurzzeit- bzw. Verhinderungspflege genutzt werden.

TAGESPFLEGE/SENIORENRESIDENZEN/PFLEGEHEIME



MEHRGENERATIONEN PFLEGEZENTRUM Sudenburg
Wilhelm-Höpfner-Ring 6 • 39116 Magdeburg
Telefon 0391 99978800
E-Mail: info@pflege-sudenburg.de
Web: www.pflege-sudenburg.de

UNSER ANGEBOT FÜR SIE:

- ✓ Vollstationäre Pflege
- ✓ Verhinderungspflege (Ersatzpflege)
- ✓ „Junge Pflege“
- ✓ Kurzzeitpflege



Kieztreff
Tagespflege Stadtfeld GmbH

Ute Natzke
Geschäftsführerin

Uhlandstraße 11
39108 Magdeburg
info@tagespflege-stadtfeld.de

Telefon 0391 55926800
Telefax 0391 55926809
www.tagespflege-stadtfeld.de

Tagespflege – Pflegeberatung – Begegnungsstätte

HAUS HOHENECK

SENIORENPFLEGEHEIM



Unsere Leistungen:

- vollstationäre Pflege, Kurzzeit-/Urlaubspflege
- spezielle Pflege bei Demenz
- Ergotherapie/Physiotherapie
- Friseur und Fußpflege
- Einzel- und Doppelzimmer mit eigener Nasszelle
- Lage inmitten einer schönen Parkanlage am Stadtrand von Magdeburg

Wir bieten ein Leben in sozialer Gemeinschaft, in der Sicherheit, Geborgenheit und Mündigkeit spürbar gelebt werden. Mit Verstand, Herzlichkeit und Humor wird Zugehörigkeit in diesem neuen Zuhause vermittelt.

Magdeburger Straße 28 • 39179 Ebendorf
Telefon 039203 7720 • Telefax 039203 77234
E-Mail: ebendorf@haushoheneck.de • www.haushoheneck.de



Hier fühlen wir
uns zuhause!



Wir beraten Sie gern persönlich und individuell.
Rufen Sie uns an oder kommen Sie einfach vorbei!

WIR FREUEN UNS AUF SIE!

Vitanas Senioren Centrum Elbblick
Neustädter Straße 2 | 39104 Magdeburg
☎ (0391) 597 93 - 0 | vitanas.de/elbblick

Vitanas Demenz Centrum Am Schleinufer
Materlikstraße 1-10 | 39104 Magdeburg
☎ (0391) 544 57 - 100 | vitanas.de/amschleinufer

Stationäre Pflegeheime

Zu einem Umzug in ein Alten- oder Pflegeheim entscheiden sich die meisten Menschen erst dann, wenn die notwendige Pflege in der eigenen Häuslichkeit durch einen Pflegedienst, durch zusätzliche Hilfsangebote oder pflegende Angehörige in dem erforderlichen Umfang nicht mehr gewährleistet ist.

Die Antragstellung zur Heimaufnahme erfolgt direkt bei dem Alten- und Pflegeheim Ihrer Wahl. Voraussetzung für den Umzug in ein Pflegeheim ist in der Regel die Einstufung in einen Pflegegrad.

Den Antrag auf einen Pflegegrad stellen Sie bei der Pflegekasse Ihrer zuständigen Krankenkasse, welche dann die Prüfung durch den medizinischen Dienst der Krankenversicherung (MDK) veranlasst.

Die Pflegekasse übernimmt einen Großteil der Kosten für den Pflegeaufwand. Die Kosten für Unterkunft und Verpflegung, gegebenenfalls auch Investitionskosten, sind nach dem Pflegeversicherungsgesetz als Eigenbeteiligung durch den Pflegebedürftigen selbst zu tragen. Dieser Betrag variiert je nach Einrichtung und sollte individuell im jeweiligen Heim erfragt werden. Der zu entrichtende Eigenanteil ist für alle Bewohner*innen gleich hoch.

So finden Sie das richtige Pflegeheim

Stationäre Pflegeeinrichtungen unterscheiden sich stark, nicht nur hinsichtlich der Kosten. Um die richtige Einrichtung zu finden, ist es wichtig, genau hinzusehen: Beachten Sie deshalb auch das Ambiente und die Atmosphäre, beobachten Sie den Umgang des Personals mit den Pflegebedürftigen und unterhalten Sie sich auch einmal vorab mit den Heimbewohner*innen. Ein Wechsel der Einrichtung ist möglich!

Stationäre Pflegeeinrichtungen in Magdeburg (nach Postleitzahl)

Vitanas Senioren Centrum Elbblick
 Vitanas GmbH & Co. KGaA
 Neustädter Straße 2
 39104 Magdeburg
 Tel. 0391 59 79 30
 E-Mail: elbblick@vitanas.de
 Internet: www.vitanas.de

Vitanas Demenz Centrum Am Schleinufer
 Vitanas GmbH & Co. KGaA
 Materlikstrasse 1 – 10
 39104 Magdeburg
 Tel. 0391 54 45 71 00
 E-Mail: am.schleinufer@vitanas.de
 Internet: www.vitanas.de

© Peter Atkins - stock.adobe.com



RUND UM DAS THEMA PFLEGE

Pfeiffersche Stiftungen „Hedwig-Pfeiffer-Haus“
Zentrum für Demenzerkrankte
Pfeiffersche Stiftungen
Stresemannstraße 4
39104 Magdeburg
Tel. 0391 850 57 80
E-Mail: altenhilfe@pfeiffersche-stiftungen.org
Internet: www.pfeiffersche-stiftungen.de

„Haus Budenberg“
Wohnen und Pflegen Magdeburg gemeinnützige GmbH
Budenbergstraße 9
39104 Magdeburg
Tel. 0391 28 04 16 00
E-Mail: stefanie.stahl@wup-magdeburg.de
Internet: www.wup-magdeburg.de

Seniorenresidenz „Am Krökentor“
ProCurand Unternehmensgruppe
Erzbergerstraße 3
39104 Magdeburg
Tel. 0391 53 43 10 00
E-Mail: magdeburg-hl@procurand.de
Internet: www.procurand.de

Pflegezentrum An der Elbe GmbH
Mirabelle-Care GmbH
Bleckenburgstraße 16
39104 Magdeburg
Tel. 0391 408 23 20
E-Mail: info@pflegezentrum-elbe.de
Internet: www.pflegezentrum-elbe.de

Haus im Stadtfeld
Schenkendorfstraße 30
39108 Magdeburg
Tel. 0391 73 25 33
E-Mail: imstadtfeld@korian.de
Internet: www.korian.de

Diakonie-Pflegeabteilung „Am Adelheidring“
Magdeburger Stadtmission e. V.
Adelheidring 14, 39108 Magdeburg
Tel. 0391 56 30 11
E-Mail: pflegeabteilung@magdeburgerstadtmission.de
Internet: www.magdeburgerstadtmission.de

Seniorenzentrum St. Georgii Salus gGmbH
Hans-Löscher-Straße 30
39108 Magdeburg
Tel. 0391 739 36
E-Mail: st.georgii@salus-lsa.de
Internet: www.salus-lsa.de

Bischof-Weskamm-Haus
Caritas-Trägergesellschaft St. Mauritius gGmbH (ctm)
Neustädter Bierweg 11
39110 Magdeburg
Tel. 0391 73 25 16
E-Mail: bwh@ctm-magdeburg.de
Internet: www.ctm-magdeburg.de

Sozialtherapeutisches Zentrum „Haus am Westring“
Volkssolidarität habilis gGmbH
Große Diesdorfer Straße 53
39110 Magdeburg
Tel. 0391 73 62 70
E-Mail: info@magdeburg.vs-habilis.de
Internet: www.vs-habilis.de

„Haus Peter Zincke“
 Wohnen und Pflegen Magdeburg gemeinnützige GmbH
 Hesekielstraße 7 a
 39112 Magdeburg
 Tel. 0391 28 04 15 00
 E-Mail: jeanette.noetzold@wup-magdeburg.de
 Internet: www.wup-magdeburg.de

DRK „Seniorenwohnpark Magdeburg“
 DRK Regionalverband Magdeburg-Jerichower Land e. V.
 Wiener Str. 20
 39112 Magdeburg
 Tel. 0391 79 29 71 64
 E-Mail: d.wagner@drk-mdjl.de
 Internet: www.drk-mdjl.de

Seniorenresidenz „Am Eiskellerplatz“
 Volkssolidarität habilis gGmbH
 Halberstädter Straße 113 b
 39112 Magdeburg
 Tel. 0391 611 13 58 00
 E-Mail: info@habilis.de
 Internet: www.vs-habilis.de

ServiceLeben Elbinsel
 RENAFAN GmbH
 Zollstraße 8
 39114 Magdeburg
 Tel. 0391 990 05 00
 E-Mail: serviceleben-elbinsel@renafan.de
 Internet: www.renafan.de

Pfeiffersche Stiftungen „Haus Bethanien“
 Pfeifferstraße 10
 39114 Magdeburg
 Tel. 0391 850 56 14
 E-Mail: altenhilfe@pfeiffersche-stiftungen.org
 Internet: www.pfeiffersche-stiftungen.de

Pfeiffersche Stiftungen „Martin-Ulbrich-Haus“
 Pfeifferstraße 10
 39114 Magdeburg
 Tel. 0391 850 56 01
 E-Mail: altenhilfe@pfeiffersche-stiftungen.org
 Internet: www.pfeiffersche-stiftungen.de

Pfeiffersche Stiftungen „Haus Mechthild“
 Pfeifferstraße 10
 39114 Magdeburg
 Tel. 0391 850 53 30
 E-Mail: altenhilfe@pfeiffersche-stiftungen.org
 Internet: www.pfeiffersche-stiftungen.de

Mehrgenerationen Pflegezentrum Sudenburg
 Magdeburger Rehabilitations- und Pflegegesellschaft mbH
 Wilhelm-Höpfner-Ring 6
 39116 Magdeburg
 Tel. 0391 99 97 88 00
 E-Mail: info@pflege-sudenburg.de
 Internet: www.pflege-sudenburg.de

Pro Seniore Residenz Hansapark
 Seniorenresidenz Hansa Park gemeinnützige GmbH
 Hansapark 3
 39116 Magdeburg
 Tel. 0391 636 50 04
 E-Mail: magdeburg@pro-seniore.com
 Internet: www.pro-seniore.de

LANGZEITPFLEGE · KURZZEITPFLEGE



*„Ich habe es mir
sehr steril vorgestellt,
wie in einem Krankenhaus.
Mit so viel Wärme und
Herzlichkeit hätte ich
nie gerechnet.“*

pro seniore

Pro Seniore Residenz Hansa Park
Hansa Park 3 · 39116 Magdeburg
Telefon 0391 6365-004
www.pro-seniore.de

SENIOREN-WOHPARK®
WOLMIRSTEDT



Wir bieten Ihnen und Ihren Liebstem
Kurzzeit- und Verhinderungspflege

- gesellige Veranstaltungen
- geräumige helle Zimmer
- abwechslungsreiche Mahlzeiten

www.senioren-wohnpark-wolmirstedt.de

Rufen Sie uns gerne unverbindlich für weitere Informationen an. Telefon 039201 66499
Julius-Bremer-Straße 8 • 39326 Wolmirstedt • Ein Unternehmen der MK-Kliniken AG

Im Alter nicht allein

Betreutes Wohnen

Ein Stück Lebensqualität

Gemeinsam spielen, gemeinsam lachen: Senioren müssen sich im Alter nicht zurückziehen. In Wohngemeinschaften, Anlagen für Betreutes Wohnen und auch in Seniorenheimen können sie sich gut aufgehoben fühlen.



ASB Altenpflegeheim „Am Birnengarten“
 ASB Regionalverband Magdeburg e. V.
 Am Birnengarten 63
 39116 Magdeburg
 Tel. 0391 72 76 88 35
 E-Mail: pdl-bg@asb-magdeburg.de
 Internet: www.asb-magdeburg.de

ASB Altenpflegeheim „Florian-Geyer-Straße“
 ASB Regionalverband Magdeburg e. V.
 Florian-Geyer-Str. 55
 39116 Magdeburg
 Tel. 0391 60 74 43 30
 E-Mail: pdl@asb-magdeburg.de
 Internet: www.asb-magdeburg.de

AWO „Hilde Ollenhauer Haus“
 AWO Soziale Dienste Sachsen-Anhalt GmbH
 Sojusstraße 1
 39118 Magdeburg
 Tel. 0391 62 72 30
 E-Mail: hilde-ollenhauer-haus@awo-sachsenanhalt.de
 Internet: www.awo-kv-magdeburg.de

„Haus Reform“
 Wohnen und Pflegen gemeinnützige GmbH
 Juri-Gagarin-Straße 25 – 26
 39118 Magdeburg
 Tel. 0391 28 04 19 00
 E-Mail: stefanie.stahl@wup-magdeburg.de
 Internet: www.wup-magdeburg.de

„Haus Salbke“
 Wohnen und Pflegen Magdeburg gemeinnützige GmbH
 Gabelsbergerstraße 1
 39122 Magdeburg

Tel. 0391 28 04 11 00
 E-Mail: info@wup-magdeburg.de
 Internet: www.wup-magdeburg.de

Senioreninsel Lübecker Straße GmbH
 Lübecker Straße 90, 39124 Magdeburg
 Tel. 0391 81 05 62 00
 E-Mail: info@senioreninsel-magdeburg.de
 Internet: www.senioreninsel-magdeburg.de

Seniorenheim Lübecker Straße
 Heinrich-Mundlos-Ring 2
 39124 Magdeburg
 Tel. 0391 634 18 30
 E-Mail: SHLuebeckerstrasse@argentum-pflege.de
 Internet: www.argentum-pflege.de

„Haus Heideweg“
 Wohnen und Pflegen Magdeburg gemeinnützige GmbH
 Heideweg 41/43
 39126 Magdeburg
 Tel. 0391 28 04 14 00
 E-Mail: ingolf.ulbrich@wup-magdeburg.de
 Internet: www.wup-magdeburg.de

„Haus Lerchenwuhne“
 Wohnen und Pflegen Magdeburg gemeinnützige GmbH
 Othrichstraße 30 c
 39128 Magdeburg
 Tel. 0391 28 04 12 00
 E-Mail: anja.arnold@wup-magdeburg.de
 Internet: www.wup-magdeburg.de

„Haus Mechthild“
 Wohnen und Pflegen Magdeburg gemeinnützige GmbH
 Mechthildstraße 27

RUND UM DAS THEMA PFLEGE

39128 Magdeburg
Tel. 0391 28 04 18 00
E-Mail: lucas.finke@wup-magdeburg.de
Internet: www.wup-magdeburg.de

Wohnpark „Albert Schweitzer“
LEWIDA GmbH gemeinnützige Gesellschaft
Johannes-R.-Becher-Straße 41
39128 Magdeburg
Tel. 0391 28 96 20
E-Mail: wpas@lewida.de
Internet: www.lewida.de

AWO „Hermann Beims-Haus“
AWO Soziale Dienste Sachsen-Anhalt GmbH
Neuer Sülzweg 75, 39128 Magdeburg
Tel. 0391 28 88 76
E-Mail: hermann-beims-haus@awo-sachsenanhalt.de
Internet: www.awo-sachsenanhalt.de

AWO „Haus Krähenstieg“
AWO Kreisverband Magdeburg e. V.
Krähenstieg 9, 39128 Magdeburg
Tel. 0391 30 04 03 00
E-Mail: altenpflegeheim@awo-kv-magdeburg.de
Internet: www.awo-kv-magdeburg.de

„Haus Olvenstedt“
Wohnen und Pflegen Magdeburg gemeinnützige GmbH
Johannes-Göderitz-Straße 83
39130 Magdeburg
Tel. 0391 28 04 13 00
E-Mail: nancy.zimzik@wup-magdeburg.de
Internet: www.wup-magdeburg.de

Haus am Stern Olvenstedt
Olvenstedter Chaussee 125
39130 Magdeburg
Tel. 0391 79 04 70
E-Mail: olvenstedt@korian.de
Internet: www.korian.de

Seniorat Pflegeheim
Seniorat GmbH
Olvenstedter Chaussee 127
39130 Magdeburg
Tel. 0391 790 50 22
E-Mail: info@seniorat-magdeburg.de
Internet: www.seniorat-magdeburg.com

Hospizpflege

Die Hospizpflege hat es sich zur Aufgabe gemacht, einen Menschen in der letzten Phase des Lebens zu begleiten. Dazu gehören u. A. eine wirksame Schmerztherapie und weitere medizinische Maßnahmen, die körperliche Beschwerden lindern. Die medizinische Betreuung übernehmen speziell ausgebildete Krankenschwestern, -pfleger und Ärzt*innen. Auch Angehörige, Nahestehende und Freund*innen können hier Ermutigung, Anteilnahme und Beistand erfahren.

Palliativ- und Hospizzentrum in den Pfeifferschen Stiftungen
Ansprechpartnerin: Tabea Friedersdorf
Pfeifferstr. 10
39114 Magdeburg
Tel. 0391 850 58 03
Beratungstelefon Mo. – Fr. 08:00 – 17:00 Uhr
E-Mail: hospiz@pfeiffersche-stiftungen.org

Hospiz im Luisenhaus
 Ansprechpartnerin: Frau Friedersdorf
 Pfeifferstr. 10
 39114 Magdeburg
 Tel. 0391 850 58 03
 E-Mail: hospiz@pfeiffersche-stiftungen.org
 Internet: www.pfeiffersche-stiftungen.org

Palliativstation im Pflegezentrum an der Elbe GmbH
 Mirabelle-Care GmbH
 Bleckenburgstraße 16
 39104 Magdeburg
 Tel. 0391 408 23 20
 E-Mail: info@pflegezentrum-elbe.de
 Internet: www.pflegezentrum-elbe.de

Spezialisierte ambulante Palliativversorgung (SAPV)
 MVZ Cracau
 Ansprechpartner: Herr Ptock
 Pfeifferstrasse 10
 39114 Magdeburg
 Tel. 0391 850 58 95 (24 Std. Rufbereitschaft)
 E-Mail: sapv@pfeiffersche-stiftungen.org
 Internet: www.pfeiffersche-stiftungen.de/sapv

Malteser Hilfsdienst e. V.
 Ambulanter Hospiz- und Palliativdienst
 Ansprechpartnerinnen: Frau Schmidt
 Tel. 0391 60 78 39 10
 Mobil: 0160 98 96 68 58
 Herrmann-Hesse-Str. 1 a
 39118 Magdeburg
 E-Mail: hospiz@malteser-magdeburg.de

Letzte-Hilfe-Kurse und Trauerbegleitung

Kaum jemand spricht gern über den Tod oder setzt sich mit dem eignen Sterben oder dem Sterben lieber Angehöriger auseinander. Tritt dieses Ereignis ein, fällt es schwer, notwendige Schritte einzuleiten, wenn das persönliche Handeln von Trauer und Schmerz überschattet wird. In dieser schweren Zeit können Trauerbegleitung und der Austausch mit anderen Betroffenen hilfreich sein.

Aber auch die Begleitung eines geliebten Menschen zum Lebensende stellt Angehörige und nahestehende Personen vor persönliche/emotionale Herausforderungen. Ein Angebot sind dabei „Letzte-Hilfe-Kurse“, die regelmäßig öffentlich und kostenfrei durchgeführt werden.

Das Trauerinstitut der Pfeifferschen Stiftungen bietet diese Kurse sowie Trauerbegleitung durch Einzelgespräche, Trauergruppen und Gesprächsrunden an. Nach telefonischer Rücksprache besteht auch die Möglichkeit von Hausbesuchen.

Pfeiffersche Stiftungen
 Trauerinstitut
 Ansprechpartnerin: Frau Gräf
 Stresemannstr. 4
 39104 Magdeburg
 Tel. 0152 21 53 19 59
 E-Mail: trauerinstitut@pfeiffersche-stiftungen.org

Hilfreiche Hinweise

- Tritt der Sterbefall in der Wohnung ein, muss als erstes der*die Hausarzt*Hausärztin oder der Notdienst herbeigerufen werden.
- Informieren Sie das Bestattungsinstitut Ihrer Wahl.
- Die notwendigen Behördenwege können durch das Bestattungsinstitut in Ihrem Auftrag erledigt werden.
- Das Bestattungsinstitut regelt die Formalitäten für die Bestattung mit der zentralen Friedhofsverwaltung des Eigenbetriebes Stadtgarten und Friedhöfe.
- Das Bestattungsinstitut vereinbart mit dem*der zuständigen Mitarbeiter*in der zentralen Friedhofsverwaltung einen Vororttermin auf dem jeweiligen Friedhof für die Grabstättenauswahl.
- Ist eine Grabstätte vorhanden, kann der Hinterbliebene selbst oder über das Bestattungsinstitut die Bestattungsmöglichkeit mit der zentralen Friedhofsverwaltung abklären.

Sterbeurkunde

Die Sterbeurkunde ist ein Dokument, das den Tod eines Menschen bescheinigt. Sie dokumentiert den Sterbeort und den Todeszeitpunkt des Verstorbenen und wird von dem zuständigen Standesamt des Sterbeortes erstellt. In der Regel benötigen Sie fünf bis zehn Exemplare im Original, beispielsweise für Versicherungen, Banken oder für die Erstellung des Erbscheins beim Nachlassgericht. Bei der Abmeldung von Mitgliedschaften reichen in der Regel Kopien der Sterbeurkunden aus. Wenn Sie wünschen, dass Ihr Bestattungsunternehmen diese Aufgabe für Sie übernimmt, stellen Sie diesem eine Vollmacht für die Abholung aus. Für die Erstellung einer Sterbeurkunde benötigt das Standesamt in jedem Fall die Todesbescheinigung (auch Totenschein genannt) und den Personalausweis des Toten. Außerdem wird benötigt: die Geburtsurkunde (bei Ledigen), die Heiratsurkunde (bei Verheirateten), die Heiratsurkunde und ein rechtskräftiges Scheidungsurteil (bei Geschiedenen), die Heiratsurkunde und die Sterbeurkunde des Ehepartners (bei Verwitweten).

Standesamt Magdeburg
Geburten-/Sterberegister
Humboldtstraße 11, 39112 Magdeburg
Tel. 0391 540-4214



Friedhöfe

Der Eigenbetrieb Stadtgarten und Friedhöfe der Landeshauptstadt Magdeburg verwaltet und bewirtschaftet die kommunalen Friedhöfe und ist für den Erhalt und die Pflege der Friedhofsanlagen verantwortlich.

Auf folgenden kommunalen Friedhöfen finden Bestattungen statt:

- Westfriedhof
- Südfriedhof
- Groß- und Klein Ottersleber Friedhof
- Lemsdorfer Friedhof
- Buckauer Friedhof
- Salbker Friedhof
- Westerhüser Friedhof
- Sohlener Friedhof
- Beyendorfer Friedhof
- Ostfriedhof
- Prester Friedhof
- Pechauer Friedhof
- Rothenseer Friedhof

Mit folgenden Anliegen können Sie sich an den Eigenbetrieb Stadtgärten und Friedhöfe wenden:

- Erwerb und Nutzungsverlängerung an Grabstätten
- Bestattungsangelegenheiten
- Bereitstellung von Trauerräumlichkeiten auf den einzelnen Friedhöfen
- Beratung zu Umbettungen
- Suche nach Grabstätten und Verstorbenen
- Einebnung von Grabstätten
- Gebührenerläuterungen
- Informationen zu den Veranstaltungen im Kommunikationszentrum (Südfriedhof)

- Information zu den einzelnen Grabstättenarten
- Fragen zur Pflege des Friedhofsgrüns

Eigenbetrieb Stadtgarten und Friedhöfe Magdeburg
 Ansprechpartnerin: Frau Andruscheck
 Große Diesdorfer Straße 160
 39110 Magdeburg
 Tel. 0391 7368-3

Das Kommunikationszentrum auf dem Südfriedhof

Das Kommunikationszentrum ist seit 2007 eine offene Begegnungsstätte für gemeinsame Trauerbewältigung. In den Ausstellungsräumlichkeiten auf dem Südfriedhof finden Lesungen, Fachvorträge und Fotoausstellungen statt. Zudem finden im Kommunikationszentrum Antiquitäten von den Friedhöfen eine neues zu Hause. Auch stehen Ihnen zu den Öffnungszeiten, immer dienstags (außer feiertags) zwischen 13:00 und 17:00 Uhr Mitarbeiter*innen des Eigenbetriebes Stadtgarten und Friedhöfe für Fragen zur Verfügung.
 Tel. 0391 61 41 62

Aktuelle Informationen zu Fachvorträgen, Ausstellungen, Lesungen und weiteren Veranstaltungen werden in den Schaukästen auf den kommunalen Friedhöfen bekannt gegeben. Zudem sind die Termine zeitnah unter Aktuelles auf der Internetseite des Eigenbetriebes Stadtgarten und Friedhöfe unter www.magdeburg.de zu finden. Des Weiteren können die Veranstaltungstermine telefonisch unter 0391 736 84 20 bzw. via E-Mail an sfm@magdeburg.de erfragt werden.

BESTATTER



Große Diesdorfer Str. 88
39110 Magdeburg
(direkt am Westfriedhof)

www.bestattungshaus-elbe.de
trauerfall@bestattungshaus-elbe.de

BESTATTUNGSHAUS **Telefon 0391 7447999**

vertrauensvoll, regional, eigenständig



SOLOR
D. Alex/H. Lakner & Co

Bestattungen GbR
Mitglied der Bestatterinnung Sachsen-Anhalt

Ihre Trauer wird ein langer Weg sein, wir begleiten Sie, geben Ihnen Hilfe und Beistand.

Unsere Geschäftsstellen in Magdeburg:
Lübecker Straße 114 • Telefon 2527303
Olvenstedter Straße 61 • Telefon 7338114
Alt Fermersleben 96 • Telefon 4016016

Tag & Nacht/Sonn- & Feiertag Telefon 7338114

solor-bestattungen@t-online.de • www.solor-bestattungen.de



Abendfriede
BESTATTUNGEN

**BESTATTUNGS-
VORSORGE:
DAMIT ALLES
SO WIRD,
WIE SIE
ES SICH
WÜNSCHEN.**

TAG & NACHT
(0391) 543 27 06

www.abendfriede.de



HELMUT SCHMIDT BESTATTUNGEN



*Wünsche erfüllen
für einen besonderen Abschied*

Jeder Mensch ist einzigartig – so auch der Abschied. Gestalten Sie eine individuelle Feier samt Catering in unseren Räumen.

Große Diesdorfer Str. 12 | Leipziger Chaussee 31
Ankerstraße 1 | Cracauer Str. 51 | Schönebeck

Tag und Nacht erreichbar: 0391 / 543 00 79

www.bestattungen-magdeburg.de

Qualitätszertifizierter
Bestattungsdienstleister

EUROCERT

DIN EN ISO 9001
SINCE 2008



**Fordern Sie
unsere
Broschüre an.**

Der Abschied gehört zum
Leben eines Menschen.
Deswegen gestalten wir
ihn ganz individuell.

☎ 0391 - 543 10 86

M
ERSTES MAGDEBURGER
BESTATTUNGSHAUS

www.magdeburger-bestattungshaus.de
Stammhaus: Otto-von-Guericke-Straße 56 b • Magdeburg

Bestattungsvorbereitung

1. Benachrichtigung eines Arztes, eines Pastors und Angehöriger, die helfen können
2. Bestattungsunternehmen auswählen, Überführung der verstorbenen Person
3. Abklärung der wichtigsten Punkte gemeinsam mit dem Bestatter: Erledigung aller Formalitäten, Beantragen der Sterbeurkunde beim zuständigen Standesamt, Festlegung des Zeitpunktes und der Art der Trauerfeier, Terminfestlegung der Beisetzung, Aussuchen des Sarges/der Sargausstattung, Festlegung der musikalischen Umrahmung der Trauerfeier, Zeitfestlegung der Aufbahrung der verstorbenen Person in der Trauerhalle, Bestattungsform/Grabart bestimmen, Ausarbeitung/Anfertigung der Trauerdrucksachen
4. Festlegung der neuen Grabstelle mit der Friedhofsverwaltung (evtl. vorhandenes Grab verlängern)
5. Kranz- und Blumenbestellung/Sarggesteck mit einem Blumengeschäft bzw. einer Gärtnerei abstimmen, Kranzschleife auswählen und bedrucken lassen
6. Betreuung der Trauergäste: Organisation des Traueressens, bei auswärtigen Trauergästen: Übernachtungsmöglichkeiten organisieren
7. Nachbereitung der Bestattung: Entgegennahme der Kondolenzliste und Fotos der Trauerfeier, Danksagungen formulieren
8. Nutzung von Hilfsangeboten zur Trauerbegleitung



■ **Ab sofort** gestalten wir die Inhalte für Sie noch interessanter: **In der Onlineversion** bieten wir viele zusätzliche Inhalte und weiterführende Informationen an.

Gedruckte Publikationen erfreuen sich entgegen vieler Prognosen weiterhin großer Beliebtheit und hoher Akzeptanz.

Seit vielen Jahren sind unsere **erfolgreichen** Broschüren auch online zu finden.



Einfach QR-Code scannen und mit den **interaktiven Icons** die Broschüre online entdecken.



ehs Verlags GmbH

Ein Angebot der ehs-Verlags GmbH Magdeburg
 Jahring 29 | 39104 Magdeburg | Tel. 0391 62584-0 | Fax 62584-49 | info@ehs-verlag.de | www.ehs-verlag.de



Selbstbestimmt bis ins hohe Alter zu Hause oder im Seniorenstift – wir kümmern uns!

- Ambulante Pflege Tel.: (0391) 8505 180
- Stationäre Angebote Tel.: (0391) 8505 600
- Demenzzentrum Info-Tel.: 0800 724 0639
(Mo – Fr, 10 – 15 Uhr), kostenlos
- Tagespflege // Quartiersarbeit Tel.: (0391) 8505 180

Pfeiffersche Stiftungen

Pfeifferstraße 10, 39114 Magdeburg

E-Mail: info@pfeiffersche-stiftungen.de, Tel.: (0391) 8505 0

www.pfeiffersche-stiftungen.de

Pfeiffers vielfältige Angebote in der Altenhilfe – Selbstbestimmt bis ins hohe Alter – zu Hause oder im Seniorenstift – wir kümmern uns!

Wie wollen Sie im Alter leben? Es gibt ganz unterschiedliche Wünsche, Bedürfnisse und Rahmenbedingungen. Die Pfeifferschen Stiftungen haben ein breites Spektrum an Angeboten für Seniorinnen und Senioren. Von der Tagespflege, über Quartiersarbeit im städtischen und ländlichen Raum sowie weiteren ambulanten und stationären Angeboten, bis hin zum spezialisierten Demenzzentrum.

Ambulante Pflege

Seit mittlerweile 25 Jahren bieten die Pfeifferschen Stiftungen einen umfangreichen ambulanten Pflegedienst an und setzen somit die lange Tradition der Gemeindepflege in dieser diakonischen Einrichtung fort. Unser motiviertes Pflegeteam, das aus pflegerisch ausgebildeten und examinierten Mitarbeitenden besteht, bietet Ihnen eine einfühlsame und qualifizierte Gesundheits- und Altenpflege.

Servicewohnen und Senioren-Wohngemeinschaften

Sowohl auf dem Cracauer Gelände der Stiftungen als auch im Stadtgebiet verteilt bieten wir Ihnen u. a. in den Häusern Bethanien, Mechthild und Hedwig-Pfeiffer seniorengerechte und barrierefreie Wohnungen unterschiedlicher Größe an. Weiterhin finden sich im Quartier am Heumarkt Senioren-Wohngemeinschaften.

Tagespflege und Quartiersarbeit

Unsere Einrichtungen zur Tagespflege am Heumarkt und in der Leipziger Straße bieten neben den Wohnangeboten auch Pflegestützpunkte mit individueller Beratung, aber auch Nachbarschaftstreffe und vielseitige Angebote zur gemeinsamen Freizeitgestaltung in Form von Ausflügen, Kochkursen und sportlichen Aktivitäten an. Ähnliche Angebote und darüber hinaus gut vernetzte und engagierte Quartiersmanagerinnen sowie ehrenamtliche Unterstützer finden Sie in unseren Quartieren im Magdeburger Milchweg und in Letzlingen.

Demenzzentrum Hedwig-Pfeiffer-Haus

Unser Demenzzentrum, das sich seit 2004 in der Innenstadt Magdeburgs befindet, ist spezialisiert auf die Bedürfnisse dementiell erkrankter Menschen – in allen Stadien der Krankheit. Auf wissenschaftlichen Erkenntnissen beruht die farbliche Gestaltung der Räumlichkeiten, die unseren Bewohnerinnen und Bewohnern eine zeitliche und räumliche Orientierung bietet. Außerdem schaffen wir mit gezielten Beschäftigungsangeboten eine Tagesstruktur und fördern und erhalten die vorhandenen Fähigkeiten. Wir kümmern uns um Sie und schaffen gemeinsam Lebensräume, die sich an Ihren Bedürfnissen orientieren.

Alle Informationen finden Sie im Internet auf unserer Homepage unter www.pfeiffersche-stiftungen.de sowie Kontakte zu den einzelnen Angeboten in diesem Wegweiser.

VS-Reiseservice GmbH

Sachsen-Anhalt



seit über 10 Jahren Ihr Reisebüro für
betreute Senioren-Busreisen
zu Zielen in nah und fern (Mehr-
tages-, Tages- und Halbtagesfahrten)

Leipziger Straße 21 || 39112 Magdeburg kontakt@vs-reiseservice.de
Tel.: 0391 - 628 66 10 || Fax: 0391 - 628 66 16 www.vs-reiseservice.de

SHOPPING PLUS GENIESSEN

ÜBER 150 GESCHÄFTE, CAFÉS
UND RESTAURANTS LADEN SIE
ZUM VERWEILEN EIN

MAXIMALE
BARRIEREFREIHEIT



ALLEE-CENTER
MAGDEBURG

150 Shops | 1.300 Parkplätze



Die Johanniter Regionalverband Magdeburg/Börde/Harz



Bekannt sind die **Johanniter in Magdeburg und Umgebung** vor allem durch die Tätigkeiten in den Bereichen Rettungsdienst, Krankentransport, Kinderbetreuung, Erste-Hilfe-Ausbildung, Sanitätsdienst, Ambulante Pflege, Hausnotruf und Katastrophenschutz.

Unsere Angebote für Sie:

- ◆ Krankenfahrten
- ◆ Hausnotruf
- ◆ Podologische Fußpflege Samswegen
- ◆ Ambulante Pflegedienste in Angern, Barleben, Haldensleben und Schönebeck

Wir beraten Sie gern!

Johanniter-Unfall-Hilfe e.V.
Regionalverband Magdeburg/Börde/Harz
An der Enckekaserne 1
39110 Magdeburg
0391 73570 0

**DIE
JOHANNITER**
Aus Liebe zum Leben

