



siehe Verteiler

## Allgemeinverfügung

### der Landesanstalt für Landwirtschaft, Forsten und Gartenbau Sachsen-Anhalt (LLFG) über Maßnahmen zur Bekämpfung des

### Asiatischen Laubholzbockkäfers vom 10.07.2015

Bernburg, 10.07.2015

Ihr Zeichen Ihre Nachricht vom:

Mein Zeichen: ALB

Bearbeitet von:  
Herrn Henning

☎ (03471) 334 - 341

E-Mail: ALB@  
llfg.mlu.sachsen-anhalt.de

Vollzug des Pflanzenschutzgesetzes (PflSchG);

Maßnahmen zur Bekämpfung des Asiatischen Laubholzbockkäfers (*Anoplophora glabripennis* Motschulsky) betreffend Gebiete der Landeshauptstadt Magdeburg, des Bördekreises und des Landkreises Jerichower Land.

#### I.

Im Gebiet der Landeshauptstadt Magdeburg, in den Stadtteilen Rothensee, Industriehafen und Gewerbegebiet Nord wurde an 13 Fundorten Befall durch den Asiatischen Laubholzbockkäfer (*Anoplophora glabripennis* Motschulsky), im folgenden ALB, festgestellt (Koordinaten der Fundorte im -LS489 (EPSG:25832, ETRS89, UTM (6 Grad), Zone 32):

Fundort	X-Koordinate	Y-Koordinate
1	682319,85898	5784396,62820
2	682604,17593	5784903,22850
3	681865,66794	5785106,40665
4	682541,87001	5786106,72678
5	683081,53841	5788544,67965
6	683477,05862	5785629,87630
7	683332,70100	5784628,47172
8	682212,23212	5783247,90740
9	683332,75181	5784443,67664
10	683341,55383	5784412,93909

Strenzfelder Allee 22  
06406 Bernburg  
Telefon (03471) 334 - 0  
Telefax (03471) 334 - 105

www.llfg.sachsen-anhalt.de  
www.sachsen-anhalt.de

E-Mail:  
Poststelle@  
llfg.mlu.sachsen-anhalt.de

Landeshauptkasse Sachsen-Anhalt  
Deutsche Bundesbank  
Filiale Magdeburg  
IBAN:  
DE2181000000081001500  
BIC: MARKDEF1810

11	683223,30832	5784508,04642
12	683350,73483	5784509,63566
13	683302,68239	5783904,48945

Zur Kontrolle und Bekämpfung dieses gefährlichen Quarantäneschädlings werden folgende Maßnahmen angeordnet:

#### 1. Quarantänezone

Gefährdet sind Grundstücke mit Laubholzbestand (inklusive Obstbäume und Holz von Laubbäumen). Zur weiteren Feststellung des Ausmaßes des Befalls wird eine dem Flugvermögen des ALB entsprechende Quarantänezone abgegrenzt. Diese Quarantänezone umfasst Gebiete der Stadtteile Rothensee, Eichenweiler, Neustädter See, Neue Neustadt, Herrenkrug, des Industriefhafens und des Gewerbegebietes Nord der Landeshauptstadt Magdeburg sowie Teile der Gemarkungen Möser und Lostau im Landkreis Jerichower Land und Teile der Gemarkungen Wolmirstedt, Glindenberg und Barleben des Landkreises Börde. Die Quarantäne-Zone ist aus dem dieser Allgemeinverfügung als Anlage 1 beigefügten Übersichtsplan ersichtlich.

#### 2. Kontrollen

Eigentümer und Verfügungsberechtigte von Grundstücken mit Laubholzbestand in der Quarantänezone nach Nr. 1 sind verpflichtet, die Laubbäume und Laubholzbestände regelmäßig – mindestens einmal im Jahr, in ausgewiesenen Risikogebieten mindesten vier Mal im Jahr – auf Anzeichen für Befall und gegebenenfalls auf geschlüpfte Käfer zu kontrollieren oder kontrollieren zu lassen.

#### 3. Anzeigepflicht

Werden Käfer des ALB oder Befallsanzeichen, wie Eiablagestellen, Ausbohrlöcher, Reifungsfraßstellen, Rindenschäden mit Auswurf von Nagespänen oder Gummifluss (genauere Beschreibungen und Darstellungen sind der dieser Allgemeinverfügung beigefügten Anlage 2 zu entnehmen) gefunden, ist der betroffene Baum unverzüglich mit Angabe des Standortes zu melden und der Käfer gegebenenfalls sicherzustellen. Neben den Verfügungsberechtigten und Eigentümern sind auch Personen, die beruflich oder zu Erwerbszwecken mit Laubbäumen oder Holz von Laubbäumen in der genannten Zone zu tun haben, zur Meldung von Befall oder Befallsverdacht verpflichtet.

#### 4. Entgegennahme von Meldungen

Meldungen werden entgegengenommen von der  
Landesanstalt, für Landwirtschaft, Forsten und Gartenbau  
Dezernat Pflanzenschutz  
Strenzfelder Allee 22  
06406 Bernburg,  
per E-Mail an: [ALB@lfg.mlu.sachsen-anhalt.de](mailto:ALB@lfg.mlu.sachsen-anhalt.de)  
oder am

Bürgertelefon: 03941/671-166, Amt für Landwirtschaft, Flurneuordnung und Forsten Mitte

#### 5. Betretungsrecht

Eigentümer oder Verfügungsberechtigte von Grundstücken in der Zone nach Nr. 1 (Anlage 1), auf denen Laubbäume stehen, sind verpflichtet, Mitarbeitern oder Beauftragten des amtlichen Pflanzenschutzdienstes Zugang zu den Bäumen zu gewähren, die Durchführung von Kontrollmaßnahmen sowie die Entnahme von befallsverdächtigen Pflanzen- und Holzproben zu dulden und die erforderliche Unterstützung zu leisten.

#### 6. Bekämpfung

Wird an einem Baum vom amtlichen Pflanzenschutzdienst Befall durch den ALB festgestellt, so ist der Eigentümer oder Verfügungsberechtigte verpflichtet, diesen Baum unverzüglich entsprechend den Anweisungen des amtlichen Pflanzenschutzdienstes fachge-

recht fällen zu lassen und ordnungsgemäß zu entsorgen. Die Maßnahmen sind auch von sonstigen Berechtigten zu dulden

#### 7. Kontrolle der Verbringung

Baumschnitt von Laubbäumen, Laubholz (Stammholz mit und ohne Rinde), Brennholz und Laubholzrohprodukte (Schnittholz) von öffentlichen Grünflächen, Privatgrundstücken und aus dem Wald dürfen aus dem Quarantänegebiet nicht verbracht werden.

Für Kleinmengen an Baumschnitt bis 5 m<sup>3</sup> werden folgende Sammelplätze in der Quarantänezone eingerichtet:

Sammelplatz Landeshauptstadt Magdeburg:

STORK Umweltdienste GmbH, Am Hansehafen 32, 39126 Magdeburg

Sammelplatz Landkreis Börde:

Glindenberger Weg (K 1170 südlich der Ortschaft Glindenberg in Richtung Magdeburg): an der Zufahrt zur Gartenanlage Zollau steht am Parkplatz ein Container

Übersteigt anfallender Baumschnitt Mengen über 5 m<sup>3</sup>, ist die ordnungsgemäße Vernichtung oder Behandlung des Schnittgutes vor Beginn der Schnittmaßnahme mit dem amtlichen Pflanzenschutzdienst abzustimmen.

#### 8. Wirtspflanzen aus Baumschulen

Potenzielle Wirtspflanzen aus Baumschulen müssen vor der Verbringung aus dem Quarantänegebiet einer Kontrolle durch den amtlichen Pflanzenschutzdienst unterzogen werden. Ausgenommen sind Pflanzen, die außerhalb der Flugzeit des ALB (01.11. bis 31.03.) in die Quarantänezone verbracht und innerhalb derselben flugfreien Periode wieder aus der Quarantänezone gebracht werden.

#### 9. Pflanzung von Wirtsbäumen im Quarantänegebiet

Die Pflanzung von spezifizierten Wirtspflanzen folgender Gattungen im Quarantänegebiet ist verboten:

Ahorn (*Acer* spp.), Kastanie (*Aesculus* spp.), Erle (*Alnus* spp.), Birke (*Betula* spp.), Hainbuche (*Carpinus* spp.), Kuchenbaum (*Cercidiphyllum* spp.), Baumhasel (*Corylus* spp.), Buche (*Fagus* spp.) Esche (*Fraxinus* spp.), Blasenbaum (*Koelreuteria* spp.), Platane (*Platanus* spp.), Pappel (*Populus* spp.) Weide (*Salix* spp.) Linde (*Tilia* spp.) und Ulme (*Ulmus* spp.) dürfen nicht angepflanzt werden.

Die Pflanzung von Laubbäumen anderer Gattungen sind dem amtlichen Pflanzenschutzdienst vor Beginn der Pflanzmaßnahmen anzuzeigen.

#### 10. Anordnungen bei befallsgefährdeten Bäumen

Der amtliche Pflanzenschutzdienst entscheidet im Einzelfall, ob spezifizierte Wirtspflanzen (siehe 9.) im Umkreis von 200 m (Radius=100m) um befallene Bäume zu fällen sind.

Der amtliche Pflanzenschutzdienst ist befugt, alle erforderlichen Maßnahmen im Rahmen dieser Allgemeinverfügung zur Abwehr der Schädlingsausbreitung zu treffen.

## II.

Die sofortige Vollziehung der Nummern 1 bis 10 der Verfügung wird angeordnet, da eine unmittelbar drohende weitere Ausbreitung des Schädling verhindert werden muss.

## III.

Die Regelungen der Allgemeinverfügung gelten bis zum 31. Juli 2019. Sie können jederzeit ganz oder teilweise widerrufen oder durch weitere Nebenbestimmungen versehen werden.

## IV.

Die Allgemeinverfügung gilt am Tage nach der Bekanntmachung im Amtsblatt der Landeshauptstadt Magdeburg, im Amtsblatt des Landkreises Börde, im Amtsblatt des Landkreises Jerichower Land, im Amtsblatt der Gemeinde Möser und der Veröffentlichung auf der Internetseite der Landesanstalt für Landwirtschaft, Forsten und Gartenbau Sachsen-Anhalt (<http://www.llfg.sachsen-anhalt.de>) als bekannt gegeben und wird damit wirksam.

Diese Allgemeinverfügung ersetzt die Allgemeinverfügung der Landesanstalt für Landwirtschaft, Forsten und Gartenbau vom 05. Dezember 2014.

## Gründe

Die Landesanstalt für Landwirtschaft, Forsten und Gartenbau erlässt diese Allgemeinverfügung als zuständige Behörde nach dem Gesetz zum Schutz der Kulturpflanzen (PflSchG) vom 6. Februar 2012 (BGBl. I S. 148), zuletzt geändert durch Artikel 4 Absatz 87 des Gesetzes vom 7. August 2013 (BGBl. I S. 3154), in Verbindung mit dem RdErl. des MLU vom 08.04.2014 – 11.22-01471/1 über Zuständigkeiten im Landwirtschaftsrecht (MBI. LSA Nr. 16/2014 vom 26.05.2014).

Am 21.08.2014 wurde durch den amtlichen Pflanzenschutzdienst Sachsen-Anhalt, in einer Kastanie in der Badeteichstraße in Magdeburg, im Stadtteil Rothensee, Befall mit dem Asiatischen Laubholzbockkäfer festgestellt. Im November 2014 wurden an sechs Fundorten und im März 2015 an zwei weiteren Fundorten im Gebiet der Landeshauptstadt Magdeburg Befall mit ALB festgestellt.

Der Käfer des Asiatischen Laubholzbockkäfers mit seinen Larven wird über die Grenzen Europas hinaus als ein gefährlicher Schädling in Laubbäumen angesehen. Der Asiatische Laubholzbockkäfer ist als Schaderreger in der Pflanzenbeschauverordnung (PBVO) vom 03.04.2000 (BGBl. I S. 337), Anhang I A I a) Nr. 4.1 der Richtlinie 2000/29/EG, aufgeführt. Das Julius Kühn-Institut (JKI) hat, mit Stand März 2014, eine „Leitlinie zur Bekämpfung des Asiatischen Laubholzbockkäfers (*Anoplophora glabripennis*) in Deutschland“ erlassen. Am 09. Juni 2015 hat die Europäische Kommission einen Durchführungsbeschluss (EU 2015/893) über Maßnahmen zum Schutz der Union gegen die Einschleppung und Ausbreitung von *Anoplophora glabripennis* (Motschulsky) erlassen. Diese beiden Rechtsgrundlagen stellen das Kernstück der nationalen Bekämpfungsstrategie gegen den Asiatischen Laubholzbockkäfer dar und sind gemäß § 1 d PBVO zur Bekämpfung heranzuziehen. Um Fundorte ist eine kreisförmige Quarantänezone mit einem Radius von mindestens 2 km festzusetzen.

Die Anordnungen der Nummern 2 bis 10 stützen sich auf § 8 PflSchG. Nach § 8 PflSchG kann die zuständige Behörde zur Bekämpfung von Schadorganismen oder zur Verhütung der Ein- und Verschleppung von Schadorganismen Maßnahmen nach § 6 Abs. 1 und § 7 Abs. 1 PflSchG ergreifen, soweit eine Regelung durch Rechtsverordnung nicht getroffen ist oder eine durch eine solche Rechtsverordnung getroffene Regelung nicht entgegensteht. Eine Regelung durch Rechtsverordnung steht der Allgemeinverfügung nicht entgegen.

Die Maßnahmen nach den Nummern 2 bis 10 sind Maßnahmen im Sinne von § 6 Abs. 1 PflSchG. Die angeordneten Maßnahmen werden gestützt auf § 6 Abs. 1 PflSchG, den o.g. Durchführungsbeschluss (EU 2015/893) der Europäischen Kommission vom 09. Juni 2015 und entsprechend der Leitlinie des JKI zur Bekämpfung des ALB. Die angeordneten Maßnahmen ha-

ben zum Ziel, die eingeschleppten Asiatischen Laubholzbockkäfer in dem betroffenen Gebiet auszurotten und deren Vermehrung und weitere Ausbreitung zu verhindern.

Im Stadtgebiet der Landeshauptstadt Magdeburg besteht ein Verbot zum Verbrennen von Baumschnitt. Die Entgegennahme von Baumschnitt von Laubbäumen, Laubholz, Brennholz und Laubholzrohprodukten auf einem zentralen Sammelplatz ist erforderlich, um die unkontrollierte Verbringung derartiger Abfälle aus der Quarantänezone zu unterbinden und damit die Verbreitung des ALB's zu verhindern.

Die Anordnung von Maßnahmen nach § 8 PflSchG steht im pflichtgemäßen Ermessen der zuständigen Behörde. Sie waren geboten, da der Asiatische Laubholzbockkäfer ein gefährlicher Quarantäneschädling ist, der mit Pflanzenschutzmitteln nicht bekämpft werden kann und der bei ungehemmter Entwicklung unmittelbar das Leben der Bäume sowie mittelbar durch herabbrechende Äste die öffentliche Sicherheit gefährdet. Daher besteht die dringende Notwendigkeit, das Ausmaß des Befalls durch Kontrollen festzustellen, um durch entsprechende Maßnahmen die weitere Ausbreitung zu verhindern und den Befall zu tilgen. Entsprechend dem Flugvermögen des Käfers wurde die Quarantänezone räumlich abgegrenzt. Um die Anordnungen auf das Maß zu beschränken, das zur nachhaltigen Bekämpfung des Asiatischen Laubholzbockkäfers erforderlich ist, wurde die Zone nicht über den in der Leitlinie des JKI vorgesehenen Mindestradius hinaus festgesetzt. Nach dem Durchführungsbeschluss (EU 2015/893) muss die Quarantänezone mindestens in einem Radius von zwei Kilometern um das Befallsgebiet herum festgelegt werden. Bei der Festsetzung der Zone fand damit einerseits das überragende öffentliche Interesse einer möglichst wirksamen Bekämpfung, andererseits aber auch die berechtigten Interessen der Eigentümer und Verfügungsberechtigten, angemessene Berücksichtigung.

Die Anordnung der sofortigen Vollziehung war im öffentlichen Interesse erforderlich [§ 80 Abs. 2 Satz 1 Nr. 4 Verwaltungsgerichtsordnung (VwGO)]. Nach dem Auffinden des Asiatischen Laubholzbockkäfers im August 2014 ist nicht auszuschließen, dass es zu weiteren Eiablagen gekommen ist und deshalb zu befürchten ist, dass Larven schlüpfen werden. Der Larvenfraß führt in Abhängigkeit von der Befallsdichte zu starker Schädigung der Äste der Krone eines Baumes, die herabbrechen können und damit eine Verkehrsgefährdung darstellen. Mit fortschreitendem Befall stirbt der betroffene Baum ab. Das öffentliche Interesse, den möglicherweise vorhandenen Befall zu erkennen und zu tilgen, bevor der Schädling sich weiter ausbreitet, neue Bäume befällt und damit auch bedeutende Werte gefährdet, war höher zu bewerten als das Interesse an einer aufschiebenden Wirkung eines Rechtsbehelfs.

Ein mögliches Rechtsbehelfsverfahren und ein sich mitunter anschließendes Klage- und Berufungsverfahren können sich über mehrere Jahre hinziehen, so dass der Erfolg der Bekämpfungsmaßnahmen ohne Sofortvollzug nicht gewährleistet werden kann.

Die Feststellung des Befallsgebietes erfolgt durch ein Monitoring zum ALB in der Quarantänezone. Wird der Befall an weiteren Bäumen festgestellt so ist die Pflanzenquarantänezone auszuweiten. Die Zone kann aufgehoben werden, wenn in den vier folgenden Kalenderjahren keine Käfer oder neu befallene Bäume festzustellen sind.

Die Allgemeinverfügung wird öffentlich bekannt gegeben. Die für die Anordnung der sofortigen Vollziehbarkeit maßgeblichen Gründe machen es erforderlich, dass die Allgemeinverfügung sofort einen Tag nach der öffentlichen Bekanntmachung wirksam wird.

### Rechtsbehelfsbelehrung

Gegen diese Allgemeinverfügung kann innerhalb eines Monats nach Ihrer Bekanntgabe Klage beim Verwaltungsgericht Magdeburg, Breiter Weg 203 – 206, 39104 Magdeburg erhoben werden.

Wegen der Anordnung der sofortigen Vollziehung hat die Klage keine aufschiebende Wirkung. Das vorbezeichnete Gericht kann auf Antrag die aufschiebende Wirkung wiederherstellen.

## Hinweise

Diese Allgemeinverfügung ist eine Anordnung nach § 8 PflSchG. Wer vorsätzlich oder fahrlässig einer vollziehbaren Anordnung dieser Allgemeinverfügung zuwiderhandelt, handelt nach § 68 Abs. 1 Nr. 1 PflSchG ordnungswidrig und kann gemäß § 68 Abs. 3 PflSchG mit einer Geldbuße von bis zu 50.000 € belangt werden. Wird einer vollziehbaren Anordnung dieser Allgemeinverfügung nicht unverzüglich nachgekommen, kann die zuständige Behörde zur Durchsetzung Zwangsmittel anwenden.

Bernburg den, 10. Juli 2015



Dr. Falko Holz  
Der Präsident

## Anlagen

- 1) Anlage 1 Übersichtskarte Quarantänezone ALB
- 2) Anlage 2 JKI Faltblatt ALB
- 3) Durchführungsbeschluss EU 2015/893 v. 9.6.2015

## Verteiler

Landeshauptstadt Magdeburg, Der Oberbürgermeister, Umweltamt, 39090 Magdeburg  
Landkreis Jerichower Land, Untere Naturschutzbehörde, Fachbeirat 7, Brandenburger Str.  
100, 39307 Genthin  
Landkreis Börde, Fachdienst Natur und Umwelt, Farsleber Straße 19, 39326 Wolmirstedt

**DURCHFÜHRUNGSBESCHLUSS (EU) 2015/893 DER KOMMISSION****vom 9. Juni 2015****über Maßnahmen zum Schutz der Union gegen die Einschleppung und Ausbreitung von  
*Anoplophora glabripennis* (Motschulsky)**

(Bekanntgegeben unter Aktenzeichen C(2015) 3772)

DIE EUROPÄISCHE KOMMISSION —

gestützt auf den Vertrag über die Arbeitsweise der Europäischen Union,

gestützt auf die Richtlinie 2000/29/EG des Rates vom 8. Mai 2000 über Maßnahmen zum Schutz der Gemeinschaft gegen die Einschleppung und Ausbreitung von Schadorganismen der Pflanzen und Pflanzenerzeugnisse <sup>(1)</sup>, insbesondere auf Artikel 16 Absatz 3 Satz 3,

in Erwägung nachstehender Gründe:

- (1) *Anoplophora glabripennis* (Motschulsky) (im Folgenden der „spezifizierte Organismus“) ist in Anhang I Teil A Abschnitt I Buchstabe a Nummer 4.1 der Richtlinie 2000/29/EG als Schadorganismus aufgeführt, über dessen Auftreten in der Union noch nichts bekannt ist.
- (2) Seit der Annahme der Entscheidung 2005/829/EG der Kommission <sup>(2)</sup> wurden aus Deutschland, Frankreich, Italien, den Niederlanden, Österreich und dem Vereinigten Königreich immer häufiger Ausbrüche und Untersuchungsergebnisse in Bezug auf den spezifizierten Organismus gemeldet. Es ist daher angezeigt, Maßnahmen zum Schutz der Union gegen die Einschleppung und Ausbreitung dieses Schadorganismus zu treffen.
- (3) Angesichts der Ähnlichkeit des spezifizierten Organismus mit *Anoplophora chinensis* (Forster) ist es angezeigt, vergleichbare Maßnahmen wie in Durchführungsbeschluss 2012/138/EU der Kommission <sup>(3)</sup> einzuführen, es sei denn, die Biologie des spezifizierten Organismus erfordert ein anderes Vorgehen. Da der Befall mit dem spezifizierten Organismus wahrscheinlich die Pflanzenteile betrifft, die zur Gewinnung von Holz verwendet werden, sollten Bestimmungen für Holz und Holzverpackungsmaterial festgelegt werden.
- (4) Darüber hinaus ermöglicht der derzeitige wissenschaftliche Kenntnisstand die Ermittlung der Pflanzen, die wahrscheinlich als Wirt des spezifizierten Organismus dienen. Im Interesse der Sicherheit sollten daher die von diesem Beschluss erfassten Wirtspflanzen festgelegt werden.
- (5) Im Interesse der Sicherheit ist es darüber hinaus angezeigt, die Bedingungen festzulegen, unter denen die Mitgliedstaaten entscheiden können, spezifizierte Pflanzen im Umfeld der befallenen Pflanzen nicht zu vernichten.
- (6) Die in diesem Beschluss vorgesehenen Maßnahmen entsprechen der Stellungnahme des Ständigen Ausschusses für Pflanzen, Tiere, Lebensmittel und Futtermittel —

HAT FOLGENDEN BESCHLUSS ERLASSEN:

*Artikel 1***Definitionen**

Für die Zwecke dieser Entscheidung gelten folgende Begriffsbestimmungen:

- a) „spezifizierte Pflanzen“: zum Anpflanzen bestimmte Pflanzen mit einem Stammdurchmesser, an seiner stärksten Stelle, von 1 cm oder mehr, ausgenommen Samen, von *Acer* spp., *Aesculus* spp., *Alnus* spp., *Betula* spp., *Carpinus* spp., *Cercidiphyllum* spp., *Corylus* spp., *Fagus* spp., *Fraxinus* spp., *Koelreuteria* spp., *Platanus* spp., *Populus* spp., *Salix* spp., *Tilia* spp. und *Ulmus* spp.;

<sup>(1)</sup> ABl. L 169 vom 10.7.2000, S. 1.<sup>(2)</sup> Entscheidung 2005/829/EG der Kommission vom 24. November 2005 zur Aufhebung der Entscheidungen 1999/355/EG und 2001/219/EG (ABl. L 311 vom 26.11.2005, S. 39).<sup>(3)</sup> Durchführungsbeschluss 2012/138/EU der Kommission vom 1. März 2012 über Dringlichkeitsmaßnahmen zum Schutz der Union gegen die Einschleppung und die Ausbreitung von *Anoplophora chinensis* (Forster) (ABl. L 64 vom 3.3.2012, S. 38).

- b) „spezifiziertes Holz“: ganz oder teilweise aus den spezifizierten Pflanzen gewonnenes Holz, das die nachstehenden Kriterien erfüllt:
- i) es handelt sich um Holz im Sinne des Artikels 2 Absatz 2 der Richtlinie 2000/29/EG, Holzverpackungsmaterial ausgenommen, einschließlich Holz, das die natürliche Rundung seiner Oberfläche nicht behalten hat, und
- ii) unter einer der folgenden Warenbezeichnungen gemäß Anhang I Teil II der Verordnung (EWG) Nr. 2658/87 des Rates <sup>(1)</sup>, mit Stand vom 1. Januar 2015, aufgeführt ist:

KN-Code	Warenbezeichnung
4401 10 00	Brennholz in Form von Rundlingen, Scheiten, Zweigen, Reisigbündeln oder ähnlichen Formen
4401 22 00	Holz, anderes als Nadelholz, in Form von Plättchen oder Schnitzeln
ex 4401 39 80	andere Holzabfälle und anderer Holzausschuss, nicht zu Pellets, Briketts, Scheiten oder ähnlichen Formen zusammengespreßt
4403 10 00	Rohholz, auch entrindet, vom Splint befreit oder zwei- oder vierseitig grob zugerichtet, mit Farbe, Beize, Kreosot oder anderen Konservierungsmitteln behandelt
4403 92	Buchenrohholz ( <i>Fagus</i> spp.), auch entrindet, vom Splint befreit oder zwei- oder vierseitig grob zugerichtet
ex 4403 99	Anderes Rohholz als Nadelholz (ausgenommen Buche ( <i>Fagus</i> spp.), Pappel ( <i>Populus</i> spp.) oder Birke ( <i>Betula</i> spp.)), auch entrindet, vom Splint befreit oder zwei- oder vierseitig grob zugerichtet
4403 99 10	Pappelrohholz ( <i>Populus</i> spp.), auch entrindet, vom Splint befreit oder zwei- oder vierseitig grob zugerichtet
4403 99 51	Sägerundhölzer aus Birkenrohholz ( <i>Betula</i> spp.), auch entrindet, vom Splint befreit oder zwei- oder vierseitig grob zugerichtet
4403 99 59	Anderes Birkenrohholz ( <i>Betula</i> spp.) als Sägerundhölzer, auch entrindet, vom Splint befreit oder zwei- oder vierseitig grob zugerichtet
ex 4404 20 00	Von anderen als Nadelbäumen stammende Holzpfähle, gespalten; Pfähle und Pflöcke aus Holz, gespitzt, nicht in der Längsrichtung gesägt
4406	Bahnschwellen aus Holz
4407 92 00	Buchenholz ( <i>Fagus</i> spp.), in der Längsrichtung gesägt oder gesäumt, gemessert oder geschält, auch gehobelt, geschliffen oder an den Enden verbunden, mit einer Dicke von mehr als 6 mm
4407 93	Ahornholz ( <i>Acer</i> spp.), in der Längsrichtung gesägt oder gesäumt, gemessert oder geschält, auch gehobelt, geschliffen oder an den Enden verbunden, mit einer Dicke von mehr als 6 mm
4407 95	Eschenholz ( <i>Fraxinus</i> spp.), in der Längsrichtung gesägt oder gesäumt, gemessert oder geschält, auch gehobelt, geschliffen oder an den Enden verbunden, mit einer Dicke von mehr als 6 mm

<sup>(1)</sup> Verordnung (EWG) Nr. 2658/87 des Rates vom 23. Juli 1987 über die zolltarifliche und statistische Nomenklatur sowie den Gemeinsamen Zolltarif (ABl. L 256 vom 7.9.1987, S. 1).



KN-Code	Warenbezeichnung
ex 4407 99	Holz, anderes als Nadelholz, (ausgenommen Buche ( <i>Fagus</i> spp.), Ahorn ( <i>Acer</i> spp.), Esche ( <i>Fraxinus</i> spp.)) oder Pappelholz ( <i>Populus</i> spp.), in der Längsrichtung gesägt oder gesäumt, gemessert oder geschält, auch gehobelt, geschliffen oder an den Enden verbunden, mit einer Dicke von mehr als 6 mm
4407 99 91	Pappelholz ( <i>Populus</i> spp.), in der Längsrichtung gesägt oder gesäumt, gemessert oder geschält, auch gehobelt, geschliffen oder an den Enden verbunden, mit einer Dicke von mehr als 6 mm
9406 00 20	Vorgefertigte Gebäude aus Holz

- c) „spezifiziertes Holzverpackungsmaterial“: ganz oder teilweise aus den spezifizierten Pflanzen gewonnenes Holzverpackungsmaterial;
- d) „Ort der Erzeugung“: der Ort der Erzeugung im Sinne des Internationalen FAO-Standards für pflanzengesundheitliche Maßnahmen (im Folgenden „ISPM“) Nr. 5 (1);
- e) „spezifizierter Organismus“: *Anoplophora glabripennis* (Motschulsky);
- f) „Wirtspflanzen“: Pflanzen, die zu den in Anhang I aufgeführten Arten zählen.

#### Artikel 2

##### Einfuhr der spezifizierten Pflanzen

Für die Einfuhr aus Drittländern, in denen der spezifizierte Organismus bekanntermaßen vorkommt, gilt, dass spezifizierte Pflanzen nur in die Union eingeführt werden dürfen, wenn:

- a) sie den besonderen Bedingungen für die Einfuhr gemäß Anhang II Abschnitt 1 Teil A Nummer 1 entsprechen;
- b) sie beim Eintritt in die Union von der zuständigen amtlichen Stelle gemäß Anhang II Abschnitt 1 Teil A Nummer 2 auf das Vorhandensein des spezifizierten Organismus untersucht wurden, wobei keine Anzeichen des Organismus festgestellt wurden.

#### Artikel 3

##### Einfuhr von spezifiziertem Holz

Für die Einfuhr aus Drittländern, in denen der spezifizierte Organismus bekanntermaßen vorkommt, gilt, dass spezifiziertes Holz nur in die Union eingeführt werden darf, wenn:

- a) es den besonderen Bedingungen für die Einfuhr gemäß Anhang II Abschnitt I Teil B Nummern 1 und 2 entspricht;
- b) es beim Eintritt in die Union von der zuständigen amtlichen Stelle gemäß Anhang II Abschnitt 1 Teil B Nummer 3 auf das Vorhandensein des spezifizierten Organismus untersucht wurde, wobei keine Anzeichen des Organismus festgestellt wurden.

#### Artikel 4

##### Verbringung spezifizierter Pflanzen innerhalb der Union

Spezifizierte Pflanzen, die aus abgegrenzten Gebieten gemäß Artikel 7 stammen, dürfen nur dann innerhalb der Union verbracht werden, wenn sie den Bedingungen gemäß Anhang II Abschnitt 2 Buchstabe A Nummer 1 entsprechen.

Spezifizierte Pflanzen, die nicht in abgegrenzten Gebieten gewachsen sind, aber in solche Gebiete eingeführt wurden, dürfen innerhalb der Union nur verbracht werden, wenn sie die Bedingungen in Anhang II Abschnitt 2 Buchstabe A Nummer 2 erfüllen.

Spezifizierte Pflanzen, die gemäß Artikel 2 aus Drittländern eingeführt wurden, in denen der spezifizierte Organismus bekanntermaßen vorkommt, dürfen nur dann innerhalb der Union verbracht werden, wenn sie die Bedingungen gemäß Anhang II Abschnitt 2 Buchstabe A Nummer 3 erfüllen.

(1) „Glossary of Phytosanitary Terms“ (International Standard for Phytosanitary Measures (ISPM) Nr. 5) des Sekretariats des Internationalen Pflanzenschutzübereinkommens, Rom, 2013.

*Artikel 5***Verbringung von spezifiziertem Holz und spezifiziertem Holzverpackungsmaterial innerhalb der Union**

Spezifiziertes Holz, das aus abgegrenzten Gebieten gemäß Artikel 7 stammt, darf nur dann innerhalb der Union verbracht werden, wenn es den entsprechenden Bedingungen gemäß Anhang II Abschnitt 2 Buchstabe B Nummern 1, 2 und 3 entspricht.

Spezifiziertes Holz, das die Rundung seiner Oberfläche ganz oder teilweise behalten hat und das nicht in abgegrenzten Gebieten gewachsen ist, aber in solche Gebiete eingeführt wurde, darf innerhalb der Union nur verbracht werden, wenn es die Bedingungen in Anhang II Abschnitt 2 Buchstabe B Nummern 1 und 3 erfüllt.

Spezifiziertes Holzverpackungsmaterial, das aus abgegrenzten Gebieten gemäß Artikel 7 stammt, darf nur dann innerhalb der Union verbracht werden, wenn es die Bedingungen in Anhang II Abschnitt 2 Buchstabe C erfüllt.

*Artikel 6***Erhebungen zu dem spezifizierten Organismus**

1. Jedes Jahr führen die Mitgliedstaaten in ihrem Hoheitsgebiet amtliche Erhebungen zum Vorkommen des spezifizierten Organismus und zu Anzeichen dafür durch, dass Wirtspflanzen von diesem Schadorganismus befallen sind.
2. Unbeschadet des Artikels 16 Absatz 1 der Richtlinie 2000/29/EG teilen die Mitgliedstaaten die Ergebnisse dieser Erhebungen der Kommission und den anderen Mitgliedstaaten bis zum 30. April jedes Jahres mit.

*Artikel 7***Abgegrenzte Gebiete**

1. Wird das Vorkommen des spezifizierten Organismus in einem Gebiet durch die Ergebnisse der Erhebungen gemäß Artikel 6 Absatz 1 bestätigt oder gibt es andere Hinweise auf das Vorkommen dieses Schadorganismus, so richten die Mitgliedstaaten gemäß Anhang III Abschnitt 1 unverzüglich ein abgegrenztes Gebiet ein, das aus einer Befallszone und einer Pufferzone besteht.
2. Sofern die in Anhang III Abschnitt 2 Nummer 1 festgelegten Bedingungen erfüllt sind, müssen die Mitgliedstaaten keine abgegrenzten Gebiete gemäß Absatz 1 festlegen. In einem solchen Fall treffen die Mitgliedstaaten die unter Nummer 2 des genannten Abschnitts festgelegten Maßnahmen.
3. Die Mitgliedstaaten treffen in den abgegrenzten Gebieten Maßnahmen gemäß Anhang III Abschnitt 3.
4. Die Mitgliedstaaten legen Fristen für die Durchführung der Maßnahmen gemäß den vorstehenden Absätzen 2 und 3 fest.

*Artikel 8***Berichterstattung**

1. Die Mitgliedstaaten übermitteln bis zum 30. April jedes Jahres der Kommission und den anderen Mitgliedstaaten einen Bericht einschließlich einer aktuellen Liste aller abgegrenzten Gebiete gemäß Artikel 7 sowie Erläuterungen und geografischen Angaben und der Darstellung der Grenzen auf einer Karte, außerdem Angaben zu bereits getroffenen oder geplanten Maßnahmen.
2. Beschließt ein Mitgliedstaat, kein abgegrenztes Gebiet gemäß Artikel 7 Absatz 2 festzulegen, muss der Bericht Daten und Gründe zur Rechtfertigung dieser Entscheidung enthalten.
3. Beschließt ein Mitgliedstaat gemäß Anhang III Abschnitt 3 Nummer 2 Eindämmungsmaßnahmen anstelle von Ausrottungsmaßnahmen durchzuführen, informiert er die Kommission und die anderen Mitgliedstaaten unverzüglich unter Angabe der Gründe darüber.

*Artikel 9***Einhaltung der Vorschriften**

Die Mitgliedstaaten treffen alle erforderlichen Maßnahmen, um diesem Beschluss nachzukommen; ferner ändern sie erforderlichenfalls die Maßnahmen, die sie zum Schutz gegen die Einschleppung und Verbreitung des spezifizierten Organismus bereits erlassen haben, damit die Vorschriften dieses Beschlusses eingehalten werden. Sie unterrichten die Kommission unverzüglich davon.

*Artikel 10***Adressaten**

Dieser Beschluss ist an die Mitgliedstaaten gerichtet.

Brüssel, den 9. Juni 2015

*Für die Kommission*  
Vytenis ANDRIUKAITIS  
*Mitglied der Kommission*

\_\_\_\_\_

## ANHANG I

## ARTEN VON WIRTSPFLANZEN GEMÄSS ARTIKEL 1 BUCHSTABE f

*Acer* spp.  
*Aesculus* spp.  
*Albizia* spp.  
*Alnus* spp.  
*Betula* spp.  
*Buddleja* spp.  
*Carpinus* spp.  
*Celtis* spp.  
*Cercidiphyllum* spp.  
*Corylus* spp.  
*Elaeagnus* spp.  
*Fagus* spp.  
*Fraxinus* spp.  
*Hibiscus* spp.  
*Koelreuteria* spp.  
*Malus* spp.  
*Melia* spp.  
*Morus* spp.  
*Platanus* spp.  
*Populus* spp.  
*Prunus* spp.  
*Pyrus* spp.  
*Quercus rubra*  
*Robinia* spp.  
*Salix* spp.  
*Sophora* spp.  
*Sorbus* spp.  
*Tilia* spp.  
*Ulmus* spp.

---

## ANHANG II

## 1. SPEZIFISCHE EINFUHRVORSCHRIFTEN

## A. Spezifizierte Pflanzen

(1) Spezifizierten Pflanzen mit Ursprung in Drittländern, in denen der spezifizierte Organismus bekanntermaßen vorkommt, muss ein Zeugnis gemäß Artikel 13 Absatz 1 Ziffer ii der Richtlinie 2000/29/EG beigelegt sein; im Feld „Zusätzliche Erklärung“ des Zeugnisses wird angegeben, dass

- a) die Pflanzen immer an einem Erzeugungsort gestanden haben, den die nationale Pflanzenschutzorganisation des Ursprungslandes registriert hat und überwacht und der in einem Gebiet liegt, das die genannte Organisation nach den einschlägigen Internationalen Standards für pflanzengesundheitliche Maßnahmen als schadorganismenfrei anerkannt hat. Die Bezeichnung des schadorganismenfreien Gebiets wird im Feld „Ursprungsort“ eingetragen; oder
- b) die Pflanzen vor der Ausfuhr mindestens zwei Jahre lang — oder im Fall von Pflanzen, die jünger als zwei Jahre sind, ununterbrochen — an einem Erzeugungsort gestanden haben, der nach Internationalen Standards für pflanzengesundheitliche Maßnahmen als frei von dem spezifizierten Organismus anerkannt wurde,
  - i) und der bei der Pflanzenschutzstelle des Ursprungslandes registriert ist und von dieser überwacht wird; und
  - ii) der mindestens zweimal jährlich zu geeigneter Zeit einer gründlichen amtlichen Untersuchung auf Anzeichen des spezifizierten Organismus unterzogen wurde, wobei keine Anzeichen des Organismus gefunden wurden; und
  - iii) an dem die Pflanzen auf einer Produktionsfläche gestanden haben,
    - auf der ein vollständiger physischer Schutz gegen die Einschleppung des spezifizierten Organismus bestand, oder
    - auf der geeignete Präventivbehandlungen angewandt wurden und die von einer Pufferzone mit einem Radius von mindestens zwei Kilometern umgeben war, in der jedes Jahr zu geeigneter Zeit amtliche Erhebungen zu Vorkommen oder Anzeichen des spezifizierten Organismus durchgeführt werden. Wurden Anzeichen des spezifizierten Organismus gefunden, so werden unverzüglich Maßnahmen zu dessen Ausrottung getroffen, damit die Befallsfreiheit der Pufferzone wiederhergestellt wird; und
  - iv) an dem Sendungen mit Pflanzen unmittelbar vor der Ausfuhr einer gründlichen amtlichen Untersuchung auf den spezifizierten Organismus unterzogen wurden, insbesondere die Stämme und Zweige der Pflanzen. Diese Untersuchung schließt eine gezielte destruktive Probenahme ein. Bei Sendungen mit Pflanzen, deren Ursprungsorte sich zum Zeitpunkt ihrer Erzeugung in einer Pufferzone befanden, in der das Vorkommen oder Anzeichen des spezifizierten Organismus festgestellt worden war, wird eine destruktive Probenahme an den Pflanzen dieser Sendung in dem in nachstehender Tabelle dargelegten Umfang durchgeführt:

Anzahl der Pflanzen pro Partie	Umfang der destruktiven Probenahme (Zahl der zu vernichtenden Pflanzen)
1-4 500	10 % der Partiegroße
> 4 500	450

oder

- c) die Pflanzen aus Unterlagen gezogen wurden, die die Anforderungen unter b erfüllen und mit Edelreisern veredelt wurden, die folgende Anforderungen erfüllen:
    - i) zum Zeitpunkt der Ausfuhr haben die Edelreiser an der dicksten Stelle nicht mehr als 1 cm Durchmesser;
    - ii) die veredelten Pflanzen wurden gemäß Buchstabe b Ziffer iv untersucht.
- (2) Spezifizierte Pflanzen, die gemäß Nummer 1 eingeführt werden sollen, werden am Eingangsort oder Bestimmungsort im Sinne der Richtlinie 2004/103/EG der Kommission <sup>(1)</sup> gründlich amtlich untersucht. Die angewandten Untersuchungsmethoden müssen sicherstellen, dass jedes Anzeichen des spezifizierten Organismus, insbesondere in Stämmen und Zweigen der Pflanzen, erkannt wird. Diese Untersuchung schließt gegebenenfalls eine gezielte destruktive Probenahme ein.

<sup>(1)</sup> Richtlinie 2004/103/EG der Kommission vom 7. Oktober 2004 zur Regelung der Nämlichkeitskontrollen und Gesundheitsuntersuchungen von in Anhang V Teil B der Richtlinie 2000/29/EG des Rates genannten Pflanzen, Pflanzenerzeugnissen und anderen Gegenständen, die an einem anderen Ort als dem Ort des Eingangs in das Gebiet der Gemeinschaft oder an einem nahe gelegenen Ort durchgeführt werden können (ABl. L 313 vom 12.10.2004, S. 16).

**B. Spezifiziertes Holz**

- (1) Spezifiziertes Holz außer in Form von Plättchen, Schnitzeln, Spänen, Holzabfall oder Holzausschuss mit Ursprung in Drittländern, in denen der spezifizierte Organismus bekanntermaßen vorkommt, muss ein Zeugnis gemäß Artikel 13 Absatz 1 Ziffer ii der Richtlinie 2000/29/EG beigelegt sein; im Feld „Zusätzliche Erklärung“ des Zeugnisses wird angegeben, dass
- das Holz aus von der nationalen Pflanzenschutzorganisation des Ursprungslandes nach den einschlägigen internationalen Normen für Pflanzenschutzmaßnahmen anerkannten schadorganismenfreien Gebieten stammt, in denen der spezifizierte Organismus bekanntermaßen nicht vorkommt. Die Bezeichnung des schadorganismenfreien Gebiets wird im Feld „Ursprungsort“ eingetragen; oder
  - das Holz entrindet und sachgerecht auf eine Mindesttemperatur von 56 °C für mindestens 30 Minuten ohne Unterbrechung im gesamten Holzquerschnitt (einschließlich des Holzkerns) erhitzt worden ist.
- Trifft Buchstabe b zu, muss dies dadurch nachgewiesen werden, dass die Markierung „HT“ nach üblichem Handelsbrauch auf dem Holz oder jeglicher Umhüllung angegeben wird.
- (2) Spezifiziertes Holz in Form von Plättchen, Schnitzeln, Spänen, Holzabfall oder Holzausschuss mit Ursprung in Drittländern, in denen der spezifizierte Organismus bekanntermaßen vorkommt, muss ein Zeugnis gemäß Artikel 13 Absatz 1 Ziffer ii der Richtlinie 2000/29/EG beigelegt sein; im Feld „Zusätzliche Erklärung“ des Zeugnisses wird angegeben, dass
- das Holz aus von der nationalen Pflanzenschutzorganisation des Ursprungslandes nach den einschlägigen internationalen Normen für Pflanzenschutzmaßnahmen anerkannten schadorganismenfreien Gebieten stammt, in denen der spezifizierte Organismus bekanntermaßen nicht vorkommt. Die Bezeichnung des schadorganismenfreien Gebiets wird im Feld „Ursprungsort“ eingetragen; oder
  - das Holz entrindet und sachgerecht auf eine Mindesttemperatur von 56 °C für mindestens 30 Minuten ohne Unterbrechung im gesamten Holzquerschnitt (einschließlich des Holzkerns) erhitzt worden ist; oder
  - das Holz in Teile von höchstens 2,5 cm Stärke und Breite zerkleinert worden ist.
- (3) Spezifiziertes Holz, das gemäß den Nummern 1 und 2 eingeführt werden soll, wird am Eingangsort oder Bestimmungsort im Sinne der Richtlinie 2004/103/EG gründlich amtlich untersucht.

**2. BEDINGUNGEN FÜR DIE VERBRINGUNG****A. Spezifizierte Pflanzen**

- (1) Spezifizierte Pflanzen, die aus abgegrenzten Gebieten stammen <sup>(1)</sup>, dürfen nur dann innerhalb der Union verbracht werden, wenn ihnen ein Pflanzenpass beiliegt, der gemäß der Richtlinie 92/105/EWG der Kommission <sup>(2)</sup> erstellt und ausgestellt wurde, und wenn sie vor der Verbringung mindestens zwei Jahre lang — oder im Fall von Pflanzen, die jünger als zwei Jahre sind, ununterbrochen — an einem Erzeugungsort gestanden haben,
- der gemäß der Richtlinie 92/90/EWG der Kommission <sup>(3)</sup> registriert ist; und
  - der mindestens zweimal jährlich zu geeigneter Zeit einer gründlichen amtlichen Untersuchung auf Anzeichen des spezifizierten Organismus unterzogen wurde, wobei keine Anzeichen des spezifizierten Organismus gefunden wurden; gegebenenfalls muss diese Untersuchung eine gezielte destruktive Probenahme der Stämme und Zweige der Pflanzen einschließen; und

<sup>(1)</sup> Glossary of Phytosanitary Terms (Reference Standard ISPM No. 5 and Phytosanitary certificates — Reference Standard ISPM No. 12) des Sekretariats des Internationalen Pflanzenschutzübereinkommens, Rom, 2013.

<sup>(2)</sup> Richtlinie 92/105/EWG der Kommission vom 3. Dezember 1992 über eine begrenzte Vereinheitlichung der bei der Verbringung bestimmter Pflanzen, Pflanzenerzeugnisse oder anderer Gegenstände innerhalb der Gemeinschaft zu verwendenden Pflanzenpässe, zur Festlegung des Verfahrens für ihre Ausstellung sowie der Kriterien und des Verfahrens betreffend Austauschpässe (ABl. L 4 vom 8.1.1993, S. 22).

<sup>(3)</sup> Richtlinie 92/90/EWG der Kommission vom 3. November 1992 über die Verpflichtungen der Erzeuger und Einführer von Pflanzen, Pflanzenerzeugnissen oder anderen Gegenständen sowie über die Einzelheiten ihrer Registrierung (ABl. L 344 vom 26.11.1992, S. 38).

- c) an dem die Pflanzen auf einer Produktionsfläche gestanden haben,
- auf der ein vollständiger physischer Schutz gegen die Einschleppung des spezifizierten Organismus bestand oder
  - auf der eine geeignete Präventivbehandlung angewandt oder bei jeder Partie spezifizierter Pflanzen eine gezielte destruktive Probenahme in dem in nachstehender Tabelle dargelegten Umfang durchgeführt wurde, und wo auf jeden Fall im Umkreis von mindestens einem Kilometer um den Standort jedes Jahr zu geeigneter Zeit eine amtliche Erhebung zu Vorkommen oder Anzeichen des spezifizierten Organismus durchgeführt wurde, wobei keine spezifizierten Organismen oder Anzeichen davon festgestellt wurden.

Anzahl der Pflanzen pro Partie	Umfang der destruktiven Probenahme (Zahl der zu vernichtenden Pflanzen)
1-4 500	10 % der Partiegröße
> 4 500	450

Unterlagen, die die Anforderungen in Absatz 1 dieses Buchstaben erfüllen, können mit Edelreisern veredelt werden, die nicht unter diesen Bedingungen gewachsen sind, sofern diese an der dicksten Stelle nicht mehr als 1 cm Durchmesser aufweisen.

- (2) Spezifizierte Pflanzen, die nicht aus abgegrenzten Gebieten stammen, aber an einen Erzeugungsort in solchen Gebieten eingebracht werden, dürfen unter der Bedingung innerhalb der Union verbracht werden, dass dieser Erzeugungsort den Anforderungen gemäß Nummer 1 Buchstabe c entspricht, und nur, wenn den Pflanzen ein Pflanzenpass beigefügt ist, der gemäß der Richtlinie 92/105/EWG erstellt und ausgestellt wurde.
- (3) Spezifizierte Pflanzen, die gemäß Abschnitt 1 Buchstabe A aus Drittländern eingeführt wurden, in denen der spezifizierte Organismus bekanntermaßen vorkommt, dürfen nur dann innerhalb der Union verbracht werden, wenn ihnen ein Pflanzenpass beigefügt ist, der gemäß der Richtlinie 92/105/EWG erstellt und ausgestellt wurde.

#### B. Spezifiziertes Holz

- (1) Spezifiziertes Holz außer in Form von Plättchen, Schnitzeln, Spänen, Holzabfall oder Holzausschuss, das aus abgegrenzten Gebieten stammt, oder spezifiziertes Holz, dessen natürliche Oberflächenrundung ganz oder teilweise erhalten ist und das nicht aus abgegrenzten Gebieten stammt, aber in solche Gebiete eingebracht wurde, darf nur dann innerhalb der Union verbracht werden, wenn ihm ein Pflanzenpass beiliegt, der gemäß der Richtlinie 92/105/EWG der Kommission erstellt und ausgestellt wurde. Dieser Pflanzenpass darf nur ausgestellt werden, wenn das betreffende Holz
- a) entrindet und
  - b) sachgerecht auf eine Mindesttemperatur von 56 °C für mindestens 30 Minuten ohne Unterbrechung im gesamten Holzquerschnitt (einschließlich des Holzkerns) erhitzt worden ist. Dies muss dadurch nachgewiesen werden, dass die Markierung „HT“ nach üblichem Handelsbrauch auf dem Holz oder jeglicher Umhüllung angegeben wird.
- (2) Spezifiziertes Holz in Form von Plättchen, Schnitzeln, Spänen, Holzabfall oder Holzausschuss, das aus abgegrenzten Gebieten stammt, darf nur dann innerhalb der Union verbracht werden, wenn ihm ein Pflanzenpass beiliegt, der gemäß der Richtlinie 92/105/EWG der Kommission erstellt und ausgestellt wurde und es
- a) entrindet und sachgerecht auf eine Mindesttemperatur von 56 °C für mindestens 30 Minuten ohne Unterbrechung im gesamten Holzquerschnitt (einschließlich des Holzkerns) erhitzt oder
  - b) in Teile von höchstens 2,5 cm Stärke und Breite zerkleinert worden ist.
- (3) Sind im Fall der Nummern 1 oder 2 innerhalb des abgegrenzten Gebiets keine Behandlungs- oder Verarbeitungseinrichtungen verfügbar, darf das spezifizierte Holz unter amtlicher Kontrolle und in einer Weise geschlossen gehandhabt, die die Verbreitung des spezifizierten Organismus verhindert, in die nächstgelegene Einrichtung außerhalb des abgegrenzten Gebiets verbracht werden, sodass die unverzügliche Behandlung oder Verarbeitung gemäß den genannten Punkten sichergestellt ist.

Die infolge der Erfüllung der Nummern 1 und 2 entstehenden Abfallmaterialien sind in einer Weise zu entsorgen, die gewährleistet, dass sich der spezifizierte Organismus nicht außerhalb des abgegrenzten Gebiets verbreiten kann.

Die zuständige amtliche Stelle muss eine intensive Überwachung auf das Vorkommen des spezifizierten Organismus durch Kontrollen zu geeigneten Zeiten an Wirtspflanzen im Umkreis von mindestens einem Kilometer Radius um die Behandlungs- oder Verarbeitungseinrichtung durchführen.

### C. **Spezifiziertes Holzverpackungsmaterial**

Spezifiziertes Holzverpackungsmaterial, das aus abgegrenzten Gebieten stammt, darf nur dann innerhalb der Union verbracht werden, wenn es

- a) einer der zugelassenen Behandlungen gemäß Anhang I des Internationalen Standards für phytosanitäre Maßnahmen Nr. 15 der FAO „Regelungen für Holzverpackungsmaterial im internationalen Handel“ <sup>(1)</sup> unterzogen worden ist und
- b) eine Markierung gemäß Anhang II dieses Internationalen Standards aufweist, aus der hervorgeht, dass das spezifizierte Holzverpackungsmaterial einer zugelassenen phytosanitären Behandlung im Einklang mit diesem Standard unterzogen wurde.

Sind innerhalb des abgegrenzten Gebiets keine Behandlungseinrichtungen verfügbar, darf das spezifizierte Holzverpackungsmaterial unter amtlicher Kontrolle und in einer Weise geschlossen gehandhabt, die die Verbreitung des spezifizierten Organismus verhindert, in die nächstgelegene Behandlungseinrichtung außerhalb des abgegrenzten Gebiets verbracht werden, sodass die unverzügliche Behandlung und Kennzeichnung gemäß den Buchstaben a und b sichergestellt ist.

Die infolge der Erfüllung dieser Nummer entstehenden Abfallmaterialien sind in einer Weise zu entsorgen, die gewährleistet, dass sich der spezifizierte Organismus nicht außerhalb des abgegrenzten Gebiets verbreiten kann.

Die zuständige amtliche Stelle muss eine intensive Überwachung auf das Vorkommen des spezifizierten Organismus durch Kontrollen zu geeigneten Zeiten an Wirtspflanzen im Umkreis von mindestens einem Kilometer Radius um die Behandlungseinrichtung durchführen.

---

<sup>(1)</sup> „Regulation of wood packaging material in international trade“ — Referenzstandard ISPM Nr. 15 des Sekretariats des Internationalen Pflanzenschutzübereinkommens, Rom, 2009.



## ANHANG III

## EINRICHTUNG ABGEGRENZTER GEBIETE UND MASSNAHMEN GEMÄSS ARTIKEL 7

## 1. EINRICHTUNG ABGEGRENZTER GEBIETE

## (1) Abgegrenzte Gebiete bestehen aus folgenden Zonen:

- a) einer Befallszone, in der das Auftreten des Schadorganismus bestätigt wurde und die alle Pflanzen umfasst, die vom Schadorganismus verursachte Symptome aufweisen, und
- b) einer Pufferzone mit einem Radius von mindestens zwei Kilometern über die Grenze der Befallszone hinaus.

(2) Die genaue Abgrenzung der Zonen muss soliden wissenschaftlichen Grundsätzen folgen und die Biologie des spezifizierten Organismus, das Ausmaß des Befalls, die genaue Verteilung der Wirtspflanzen in dem betreffenden Gebiet sowie die Daten über das Vorkommen des spezifizierten Organismus berücksichtigen. Ist die zuständige amtliche Stelle angesichts der Umstände des Ausbruchs, der Ergebnisse spezifischer Untersuchungen oder der unmittelbaren Anwendung von Ausrottungsmaßnahmen der Ansicht, dass die Ausrottung des spezifizierten Organismus möglich ist, kann der Radius der Pufferzone auf nicht weniger als einen Kilometer um die Grenze der Befallszone reduziert werden. Ist eine Ausrottung des spezifizierten Organismus nicht mehr möglich, darf der Radius nicht unter zwei Kilometer verringert werden.

(3) Wird außerhalb der Befallszone ein Auftreten des spezifizierten Organismus festgestellt, so werden die Grenzen der Befalls- und der Pufferzone überprüft und entsprechend geändert.

(4) Wird in einem abgegrenzten Gebiet anlässlich der Erhebungen gemäß Artikel 6 Absatz 1 und der Überwachung gemäß Anhang III Abschnitt 3 Nummer 1 Buchstabe h der spezifizierte Organismus über einen Zeitraum, der mindestens einen Lebenszyklus und ein zusätzliches Jahr umfasst, aber auf jeden Fall nicht weniger als vier aufeinanderfolgende Jahre beträgt, nicht mehr festgestellt, kann die Abgrenzung aufgehoben werden. Die genaue Länge eines Lebenszyklus ist abhängig von den vorliegenden Daten für das betreffende Gebiet oder eine vergleichbare Klimazone.

(5) Die Abgrenzung darf auch in Fällen aufgehoben werden, in denen bei weiteren Untersuchungen festgestellt wird, dass die Bedingungen gemäß Abschnitt 2 Nummer 1 erfüllt sind.

## 2. BEDINGUNGEN, UNTER DENEN KEIN ABGEGRENZTES GEBIET EINGERICHTET WERDEN MUSS

(1) In Übereinstimmung mit Artikel 7 Absatz 2 müssen die Mitgliedstaaten kein abgegrenztes Gebiet gemäß Artikel 7 Absatz 1 einrichten, wenn folgende Bedingungen erfüllt sind:

- a) Die Datenlage zeigt, dass der spezifizierte Organismus mit den Pflanzen oder dem Holz, auf denen bzw. dem er gefunden wurde, eingeschleppt wurde, und es gibt Anzeichen dafür, dass diese Pflanzen oder dieses Holz vor der Einbringung in das entsprechende Gebiet befallen waren, oder es handelt sich um einen Einzelfall, der direkt mit einer spezifizierten Pflanze oder spezifiziertem Holz verknüpft bzw. nicht verknüpft ist, wobei nicht damit gerechnet wird, dass es zur Etablierung kommt; und
- b) es wird bestätigt, dass der spezifizierte Organismus sich nicht etablieren konnte und dass die Verbreitung und erfolgreiche Fortpflanzung des spezifizierten Organismus aufgrund seiner Biologie sowie der Ergebnisse spezifischer Untersuchungen und Ausrottungsmaßnahmen — etwa durch vorbeugende Fällung und Entsorgung spezifizierter Pflanzen nach einer Untersuchung — unmöglich ist.

(2) Sind die Bedingungen unter Nummer 1 erfüllt, müssen die Mitgliedstaaten kein abgegrenztes Gebiet einrichten, sofern sie folgende Maßnahmen treffen:

- a) Sofortmaßnahmen zur Sicherstellung der umgehenden Ausrottung des spezifizierten Organismus, mit denen dessen Ausbreitung unmöglich gemacht wird;
- b) Überwachung über einen Zeitraum, der mindestens einen Lebenszyklus des spezifizierten Organismus und ein zusätzliches Jahr umfasst, wobei die Überwachung mindestens vier aufeinanderfolgende Jahre abdecken muss, in einem Umkreis von mindestens einem Kilometer um die befallenen Pflanzen, das befallene Holz oder die Stelle, an der der spezifizierte Organismus festgestellt wurde; mindestens im ersten Jahr muss die Überwachung regelmäßig und intensiv sein;
- c) Vernichtung des befallenen Pflanzen- und Holzmaterials;

- d) Rückverfolgung des Befalls bis zum Ursprung und weitmögliche Verfolgung der Pflanzen bzw. des Holzes, die mit dem Befall in Verbindung stehen, sowie ihre Untersuchung auf Anzeichen eines Befalls; diese Untersuchung schließt eine gezielte destruktive Probenahme ein;
- e) Maßnahmen zur Sensibilisierung der Öffentlichkeit für die Bedrohung durch den Organismus;
- f) jegliche andere Maßnahme, die zur Tilgung des spezifizierten Organismus beitragen kann, unter Berücksichtigung des ISPM Nr. 9 <sup>(1)</sup>, und Anwendung eines integrierten Konzepts nach den Grundsätzen des ISPM Nr. 14 <sup>(2)</sup>.

Die Maßnahmen gemäß der Buchstaben a bis f sind in einem Bericht gemäß Artikel 8 zu präsentieren.

### 3. MASSNAHMEN IN ABGEGRENZTEN GEBIETEN

(1) In abgegrenzten Gebieten treffen die Mitgliedstaaten folgende Maßnahmen zur Ausrottung des spezifizierten Organismus:

- a) unverzügliche Fällung befallener Pflanzen und von Pflanzen mit durch den spezifizierten Organismus verursachten Symptomen, und vollständige Beseitigung ihrer Wurzeln, falls unterhalb des Wurzelhalses der befallenen Pflanze Fraßgänge festgestellt werden; werden befallene Pflanzen außerhalb der Flugperiode des spezifizierten Organismus festgestellt, so sind die Fällung und Beseitigung vor dem Beginn der nächsten Flugperiode durchzuführen;
- b) Fällung aller spezifizierten Pflanzen innerhalb eines Umkreises von 100 m Radius um befallene Pflanzen und Untersuchung dieser spezifizierten Pflanzen auf Anzeichen eines Befalls; in Ausnahmefällen, wenn eine zuständige amtliche Stelle zu dem Schluss kommt, dass diese Fällung — aufgrund des besonderen gesellschaftlichen, kulturellen oder ökologischen Wertes der Pflanzen — unangemessen ist, die individuelle und regelmäßige gründliche Untersuchung auf Anzeichen eines Befalls aller spezifizierter Pflanzen innerhalb des genannten Umkreises, die nicht gefällt werden sollen, sowie die Anwendung gleichwertiger Maßnahmen zur Prävention einer möglichen Verbreitung des spezifizierten Organismus von diesen Pflanzen; die Gründe für die Schlussfolgerung und die Beschreibung der Maßnahme sind der Kommission in dem Bericht gemäß Artikel 8 zu übermitteln;
- c) Entfernung, Untersuchung und Beseitigung aller gefällten Pflanzen gemäß den Buchstaben a und b sowie gegebenenfalls ihrer Wurzeln; alle notwendigen Vorkehrungen zur Vermeidung der Ausbreitung des spezifizierten Organismus während und nach der Fällung;
- d) Prävention jeder Verbringung potenziell befallenen Materials aus dem abgegrenzten Gebiet heraus;
- e) Rückverfolgung des Befalls bis zum Ursprung und weitestmögliche Verfolgung der Pflanzen bzw. des Holzes, die mit dem Befall in Verbindung stehen sowie ihre Untersuchung auf Anzeichen eines Befalls; diese Untersuchung schließt eine gezielte destruktive Probenahme ein;
- f) gegebenenfalls Ersetzung der spezifizierten Pflanzen durch andere Pflanzen;
- g) Verbot der Anpflanzung neuer spezifizierter Pflanzen im Freiland in einem Gebiet gemäß Anhang III Abschnitt 3 Nummer 1 Buchstabe b, mit Ausnahme von Erzeugungsorten gemäß Anhang II Abschnitt 2;
- h) intensive Überwachung auf das Vorkommen des spezifizierten Organismus an Wirtspflanzen, einschließlich mindestens einer jährlichen Kontrolle mit Verfahren, die das Feststellen des Befalls in Kronenhöhe ermöglichen. Gegebenenfalls muss die zuständige amtliche Stelle eine gezielte destruktive Probenahme durchführen. Die Zahl der Proben wird in dem in Artikel 8 genannten Bericht aufgeführt;
- i) Maßnahmen zur Sensibilisierung der Öffentlichkeit für die Bedrohung durch diesen Organismus und die Maßnahmen zur Verhütung seiner Einschleppung in die Union und seiner Ausbreitung in der Union, einschließlich der Bedingungen für die Verbringung spezifizierter Pflanzen und spezifizierten Holzes aus dem abgegrenzten Gebiet gemäß Artikel 7;
- j) erforderlichenfalls spezifische Maßnahmen in besonderen Fällen oder bei Komplikationen, bei denen üblicherweise davon ausgegangen werden kann, dass sie die Ausrottung verhindern, erschweren oder verzögern könnten, insbesondere solche im Zusammenhang mit der Zugänglichkeit und angemessenen Beseitigung aller Pflanzen, die befallen sind oder bei denen ein Verdacht auf Befall besteht, unabhängig von ihrem Standort, öffentlichem oder privatem Eigentum oder der für sie zuständigen Person oder Einrichtung;
- k) jegliche andere Maßnahme, die zur Tilgung des spezifizierten Organismus beitragen kann, unter Berücksichtigung des ISPM Nr. 9, und Anwendung eines integrierten Konzepts nach den Grundsätzen des ISPM Nr. 14.

Die Maßnahmen gemäß den Buchstaben a bis k sind in einem Bericht gemäß Artikel 8 zu präsentieren.

<sup>(1)</sup> „Guidelines for pest eradication programmes“ — Referenzstandard ISPM Nr. 9 des Sekretariats des Internationalen Pflanzenschutzübereinkommens, Rom, 1998.

<sup>(2)</sup> „The use of integrated measures in a systems approach for pest risk management“ — Referenzstandard ISPM Nr. 14 des Sekretariats des Internationalen Pflanzenschutzübereinkommens, Rom, 2002.

- (2) Haben die Ergebnisse der Erhebungen gemäß Artikel 6 in mehr als vier aufeinanderfolgenden Jahren das Vorkommen des spezifizierten Organismus in einem Gebiet bestätigt und gibt es Anzeichen dafür, dass der spezifizierte Organismus nicht mehr getilgt werden kann, können die Mitgliedstaaten ihre Maßnahmen auf die Eindämmung des spezifizierten Organismus innerhalb dieses Gebiets begrenzen. Diese Maßnahmen umfassen mindestens Folgendes:
- a) Fällung befallener Pflanzen und von Pflanzen mit durch den spezifizierten Organismus verursachten Symptomen, und vollständige Beseitigung ihrer Wurzeln, falls unterhalb des Wurzelhalses der befallenen Pflanze Fraßgänge festgestellt werden; die Fällung muss unverzüglich beginnen, allerdings sind, wenn befallene Pflanzen außerhalb der Flugperiode des spezifizierten Organismus festgestellt werden, die Fällung und Beseitigung vor dem Beginn der nächsten Flugperiode durchzuführen;
  - b) Entfernung, Untersuchung und Beseitigung gefällter Pflanzen und gegebenenfalls ihrer Wurzeln; alle notwendigen Vorkehrungen zur Vermeidung der Ausbreitung des spezifizierten Organismus nach der Fällung;
  - c) Prävention jeder Verbringung potenziell befallenen Materials aus dem abgegrenzten Gebiet heraus;
  - d) gegebenenfalls Ersetzung der spezifizierten Pflanzen durch andere Pflanzen;
  - e) Verbot der Anpflanzung neuer spezifizierter Pflanzen im Freiland in einem Befallsgebiet gemäß Anhang III Abschnitt 1 Nummer 1 Buchstabe a, mit Ausnahme von Erzeugungsorten gemäß Anhang II Abschnitt 2;
  - f) intensive Überwachung auf das Vorkommen des spezifizierten Organismus an Wirtspflanzen, einschließlich mindestens einer jährlichen Kontrolle mit Verfahren, die das Feststellen des Befalls in Kronenhöhe ermöglichen. Gegebenenfalls muss die zuständige amtliche Stelle eine gezielte destruktive Probenahme durchführen. Die Zahl der Proben wird in dem in Artikel 8 genannten Bericht aufgeführt;
  - g) Maßnahmen zur Sensibilisierung der Öffentlichkeit für die Bedrohung durch den spezifizierten Organismus und die Maßnahmen zur Verhütung seiner Einschleppung in die Union und seiner Ausbreitung in der Union, einschließlich der Bedingungen für die Verbringung spezifizierter Pflanzen und spezifizierten Holzes aus dem abgegrenzten Gebiet gemäß Artikel 7;
  - h) erforderlichenfalls spezifische Maßnahmen in besonderen Fällen oder bei Komplikationen, bei denen üblicherweise davon ausgegangen werden kann, dass sie die Eindämmung verhindern, erschweren oder verzögern könnten, insbesondere solche im Zusammenhang mit der Zugänglichkeit und Beseitigung aller Pflanzen, die befallen sind oder bei denen ein Verdacht auf Befall besteht, unabhängig von ihrem Standort, öffentlichem oder privatem Eigentum oder der für sie zuständigen Person oder Einrichtung;
  - i) jede andere Maßnahme, die zur Eindämmung des spezifizierten Organismus beitragen kann.

Die Maßnahmen gemäß den Buchstaben a bis i sind in einem Bericht gemäß Artikel 8 zu präsentieren.

---

Quarantänezone Magdeburg-Rothensee

Asiatischer Laubholzbockkäfer

Stand: Juli 2015

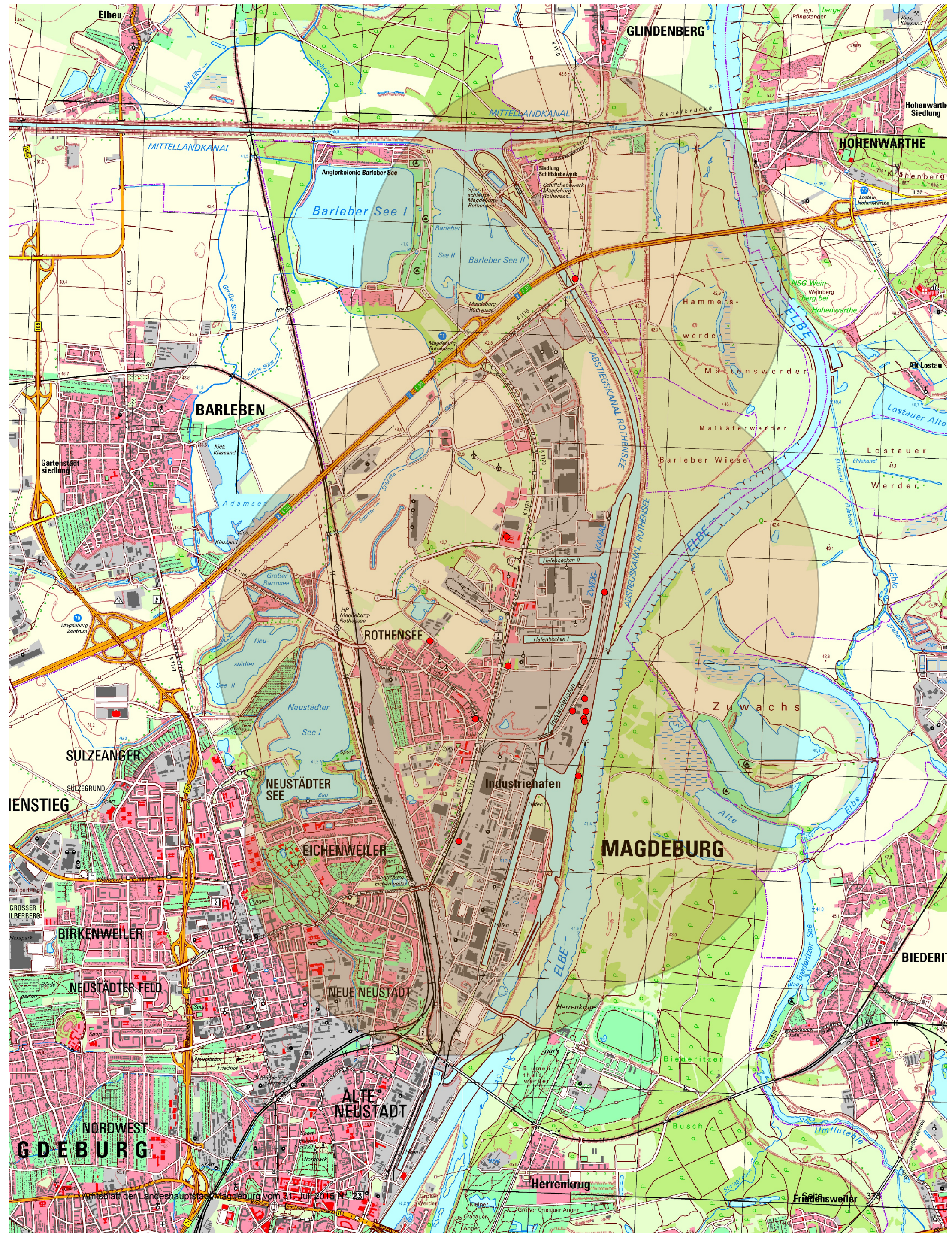



12. Jahr der Erstfunde des ALB unter Freilandbedingungen außerhalb seines Heimatgebietes in Asien (\*ganz oder \*\*teilweise ausgerottet)

**Heimat:** Asien mit China, Korea, Taiwan  
**Eingeschleppt nach:**

**Nordamerika:** USA (New York 1996, Illinois 1998, Chicago 1998, New Jersey 2002, Massachusetts 2008, Ohio 2011)  
 Kanada (Toronto 2003)  
**Österreich** (Braunau 2001, Geinberg 2012)  
**Italien** (Corbetta 2007, Cornuda 2009)  
**Frankreich** (Gien 2003, St.-Anne-sur-Brivet 2004, Strassbourg 2008)  
**Deutschland** (Neukirchen 2004, Bornheim 2005, Weil 2011, Feldkirchen 2012)  
**Niederlande** (Almere 2010, Winterswijk 2012)  
**Schweiz** (Brünisried 2011, Winterthur 2012)  
**Großbritannien** (Kent 2012)

## Wirtschaftspflanzen

Das Wirtschaftspflanzenspektrum des ALB umfasst viele Laubgehölze, wobei er offensichtlich Ahorn, Rosskastanie, Weide und Pappel bevorzugt. In Deutschland und Österreich wurden bisher folgende Baumarten befallen:

<i>Acer campestre</i>	<i>Betula pendula</i>
<i>Acer saccharinum</i>	<i>Fagus sylvatica</i> "Atropunicea"
<i>Acer platanoides</i>	<i>Fagus sylvatica</i> "Asplenifolia"
<i>Acer pseudoplatanus</i>	<i>Populus</i> sp.
<i>Aesculus hippocastanum</i>	<i>Salix caprea</i>
<i>Betula</i> sp.	<i>Sorbus</i> sp.

## Gegenmaßnahmen

Besonders in der Etablierungsphase des ALB, in der noch nicht sehr viele Bäume betroffen sind, ist die derzeit wirksamste Maßnahme, alle befallenen Bäume sowie Nachbarbäume konsequent

zu fällen. Das gefällte Holz muss vor Ort gehäckselt und unmittebar verbrannt werden. Eine Nutzung der Bäume als Brennholz ist nicht zulässig, da während der Lagerung Käfer schlüpfen und neue Bäume befallen werden könnten. Damit konnte der ALB in den USA und den Niederlanden zumindest in einigen Gebieten ausgerottet werden.

Chemische Bekämpfungsmaßnahmen sind unter praktischen Gesichtspunkten derzeit weder mit Spritzungen noch mit Stamm- und Bodeninjektionen durchführbar. Ein wirksames Fallensystem mit chemischen Lockstoffen oder Pheromonen steht erst seit kurzem zur Verfügung und kann lediglich zu Monitoringzwecken eingesetzt werden.

## Was tun bei ALB-Verdacht?

In jedem Fall – auch wenn Sie sich nicht ganz sicher sind – sollten Sie sich mit dem Pflanzenschutzdienst in Ihrem Bundesland in Verbindung setzen

(siehe: <http://pflanzengesundheits.jki.bund.de/> -> **Auskünfte**), da der ALB als Quarantäneschadorganismus eingestuft ist. Oft werden Bedenken geäußert, dass bei Befall mit dem ALB der entsprechende Baum gefällt werden muss. Das ist richtig und im Einzelfall ein echter Verlust. Allerdings sterben befallene Bäume auch so im Laufe der Zeit. Die frühzeitige Entnahme befallener Bäume kann eine Ausweitung des Befalls verhindern und somit viele andere Bäume retten.

## Helfen sie mit!

### Informationsblatt des JKI: Asiatischer Laubholzbockkäfer

**Als Download finden Sie das Informationsblatt unter:**  
<http://www.jki.bund.de/broschueren.html>

**Text:**  
 Thomas Schröder, Gerlinde Nachtigal/  
 JKI, Institut für nationale und internationale Angelegenheiten der Pflanzengesundheit, Pressestelle

**Layout:**  
 Anja Wolck, Informationszentrum und Bibliothek des JKI  
**Abbildungen:** Deckblatt, 1, 2, 4, 7, 8, 9, 11, 12 Schröder JKI; 3 Law USDA ([www.forestryimages.org](http://www.forestryimages.org)); 5 Uta Scheidenann JKI; 6, 10 BFW Wien, Institut für Waldschutz.

**Herausgeber:**  
 Julius Kühn-Institut, Bundesforschungsanstalt für Kulturpflanzen  
 Messweg 11/12, 38104 Braunschweig, Tel.: 05 31 - 2 99-3205, [ag@jki.bund.de](mailto:ag@jki.bund.de) oder [pressestelle@jki.bund.de](mailto:pressestelle@jki.bund.de)

**In Zusammenarbeit mit:**  
 Ständige Konferenz der Gartenamtsleiter beim Deutschen Städtetag (GALK) Arbeitskreis Stadtbäume | [www.galk.de](http://www.galk.de)  
 Forschungsgesellschaft Landschaftsentwicklung Landschaftsbau e.V. (FLL) Colmantstraße 32, 53115 Bonn | [www.fll.de](http://www.fll.de)  
 Bezug und Vertrieb über JKI und FLL

[www.jki.bund.de](http://www.jki.bund.de)

DOI 10.5073/JKI.2012.021  
 5. überarb. Aufl., Oktober 2012

## Asiatischer Laubholzbockkäfer *Anoplophora glabripennis* Motschulsky



Der Asiatische Laubholzbockkäfer (ALB) wurde aus seiner asiatischen Heimat bereits in die USA sowie nach Österreich, Kanada, Frankreich, die Niederlande, die Schweiz, Großbritannien und Italien verschleppt. In Deutschland wurde er im Freiland erstmals im Jahr 2004 festgestellt.

In den deutschen Befallsgebieten unterliegt der ALB zwar strengen Ausrottungsaufgaben, trotzdem ist er z.T. auf niedrigem Populationsniveau immer noch aktiv. Der Käfer befällt gesund erscheinende Bäume und kann sie zum Absterben bringen. Die Verschleppung aus seinem Heimatgebiet erfolgt vorwiegend mit Verpackungsmaterial. Das Risiko einer weiteren Einschleppung dieses Quarantäneschadorganismus und damit die Gefahr, die vor allem für Bäume in öffentlichen Grün, aber auch für das Ökosystem Wald ausgeht, ist sehr groß.

Dieses Falblatt informiert darüber, wie man den Käfer und sein Vorkommen erkennt. Nur wenn ein Befall frühzeitig entdeckt und Bekämpfungsmaßnahmen schnell erfolgen, können unsere Bäume geschützt werden.

**In Zusammenarbeit mit:**

**GALK**





1. Reiskorngroßes Ei (7-8 mm)

2. Larve mit typischem Halsschild



3. Puppe mit grobem Spanpooster in Puppenwiege  
4. Erwachsene ALB, links Männchen, rechts Weibchen

## Biologie

Nach dem Schlupf im Frühsommer führen die Käfer zuerst einen Reifungsfaß an Kronenästen vorwiegend des Brutbaumes durch (6). Während der Flugphase der Weibchen, die je nach Schlupf-termin bis in den Oktober dauert, werden ständig Eier abgelegt (1). Nach ca. 2 Wochen schlüpfen die Larven und leben zuerst zwischen Rinde und Holzkörper, wobei sie die zellulose Schicht des Baumes (Kambium) zerstören. Die beinlosen Larven sind durch ein charakteristisches Halsschild gekennzeichnet (2). Durch ein ovales Loch bohrt sich die Larve in den Holzkörper ein. Im Laufe ihrer Entwicklungsphase durchläuft sie 11 Stadien und wird bis zu 5 cm lang.

Im zweiten Frühjahr nach der Eiablage erfolgt die Verpuppung (3) und von Mai bis Juli der Schlupf der neuen Käfergeneration. Die Käfer sind schwarz glänzend mit weißen Haarbüscheln auf der Flügeldecke und erreichen eine Körpergröße von bis zu 3,5 cm ohne Antennen (4). Die Antennen der Männchen erreichen eine Länge bis zur 2,5fachen, die der Weibchen bis zur 1,3fachen Körperlänge. Die Käfer leben 4 – 8 Wochen. Starker, mehrjähriger Befall führt zuerst zum Zurücksterben einzelner Kronenteile und später zum Tod des gesamten Baumes.

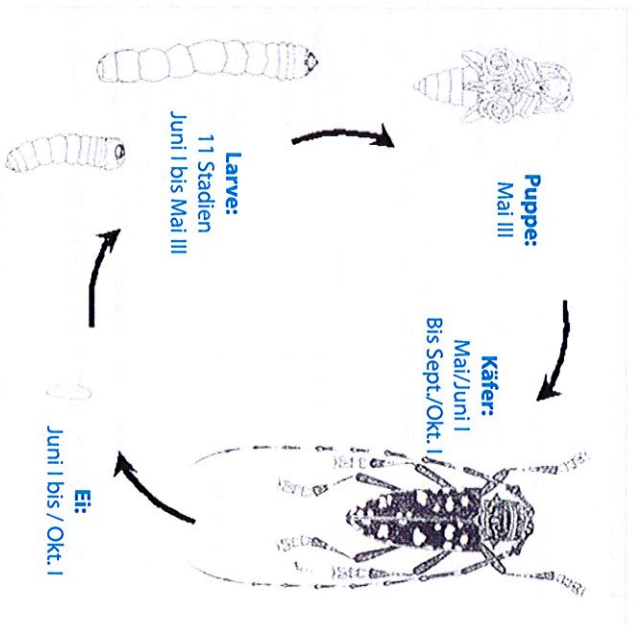

5. Zweijähriger Entwicklungszyklus des ALB vom Schlupf im Jahr I bis zur Folgegeneration im übernächsten Jahr (III). In warmen Jahren kann unter mitteleuropäischen Bedingungen eine Verjüngung auf 1 ½ Jahre erfolgen.

## Diagnose

**Käfer:** kaum mit heimischen Arten zu verwechseln.

**Larven:** schwierig bestimmbar, Frühstadien z. T. nur mit molekularbiologischen Methoden.

**Reifungsfaß:** erfolgt nur an dünneren Kronenästen, vom Boden aus kaum sichtbar (6).

**Eiablagestellen:** 1 - 2 cm große Trichter in der Rinde, je nach Alter des Baumes am jungen Stamm oder in der Krone (7). Bei Trockenheit ist Saffluss zu sehen, der Wespen und Hornissen anlockt.

**Larvenfraß:** erste Stadien unter geschlossener Rinde nicht sichtbar; später erfolgt auch bei intakter Rinde der Auswurf von groben Bohrspänen. Nach Öffnen der Rinde ovale Einbohrlöcher der Larve gut erkennbar (8). Bei stärkerem Befall grobe Bohrspäne am Stammfuß oder in starken Astgabeln sichtbar (9). Im Holzkörper verursacht die Larve bis zu 3,5 cm breite Gänge (10).

**Ausbohrlöcher:** charakteristisch kreisrund, Durchmesser 1 - 1,5 cm (11).



6. Reifungsfaß der Käfer an Ästen

7. Eiablagestelle mit Saffluss



8. Larvenfraß unter der Rinde mit ovalem Einbohrloch der Larve

9. Von Larve ausgeworfene grobe Nagespäne



10. Breite Fraßgänge des ALB im Holzkörper

11. Kreisrundes Ausbohrloch

Befallssymptome sind an jungen Bäumen verhältnismäßig gut aufzufassen. Bei Altbäumen mit dichtem Laub gibt letztlich nur die Inspektion in der Krone selbst, z. B. bei Baumpflegearbeiten, eine ausreichende Sicherheit. Selbst äußerlich vital erscheinende Bäume können Larven oder fertig entwickelte, schlupfbereite Käfer beherbergen.

Verwechslung möglich mit Larvenaktivitäten u. a. des Blausiebs (*Zeuzera pyrina*), des Weidenbohrers (*Cossus cossus*) und von Bockkäfern z. B. Pappelbock (*Saperda carcharias*) oder Mo-schusbock (*Aromia moschata*) sowie Glasflüglern (Sessidae).